

GMINA WĄWOLNICA



reprezentowana przez
Wójta Gminy Wąwolnica

RAPORT O STANIE GMINY WĄWOLNICA ZA ROK 2018

WSTĘP

Szanowni Państwo,

Poziom zadań realizowanych przez samorząd gminny ma bezpośrednie przełożenie na codzienną jakość życia. W opracowaniu zaprezentowano sposoby wydatkowania środków finansowych w zakresie inwestycji, pomocy społecznej, oświaty, usług komunalnych czy oferty kulturalnej i sportowej, z których korzystają Państwo każdego dnia. Opisywany okres to rok efektywnego pozyskiwania środków unijnych jak i państwowych na wsparcie inwestycji. Z sukcesem zrealizowano bądź rozpoczęto znaczące i trudne przedsięwzięcia m.in. zadanie „poprawa systemu wodno – kanalizacyjnego gminy i przebudowa oczyszczalni ścieków w Wąwolnicy”, „Ekologiczna Gmina Wąwolnica”, przebudowano drogę gminną w miejscowości Zarzeka. Zmiany na terenie gminy to również zasługa Państwa. Realizacja wielu zadań jest wynikiem propozycji w ramach funduszy sołeckich poszczególnych miejscowości. Fundusze sołeckie zintegrowały społeczności wiejskie, które wspólnie decydowały o przeznaczeniu środków finansowych. Również działalność różnorodnych stowarzyszeń, która pozwala na spełnianie zainteresowań dzieci oraz dorosłych, to efekt aktywności i zaangażowania mieszkańców. Mam nadzieję, że integracja społeczna, którą udało nam się przez ten rok wypracować, zaowocuje kolejnymi dobrymi pomysłami, pomyślnymi inwestycjami, a tym samym wysoką jakością życia codziennego. Dziękuję za miniony czas, za pomysły, zaangażowanie i dbałość o nasze wspólne dobro i naszą małą ojczyznę - Wąwolnicę.

Wójt Gminy Wąwolnica

Marcin Łaguna

ROZDZIAŁ I

INFORMACJE OGÓLNE

Raport o stanie gminy Wąwolnica opracowano w związku z art. 28aa ustawy z dnia 8 marca 1990 r. o samorządzie gminnym (Dz. U. z 2019 r., poz. 506). Raport obejmuje podsumowanie działalności Wójta Gminy Wąwolnica w roku 2018, w szczególności realizację polityk, programów i strategii, uchwał Rady Gminy Wąwolnica i budżetu obywatelskiego (funduszu sołectkiego). Raport stanowi kompendium wiedzy o działalności gminy za rok ubiegły i jest podstawą do obiektywnej, opartej na faktach, oceny. Dla opracowania raportu szczególnie cenna okazała się wiedza pracowników Urzędu Gminy Wąwolnica, gminnych jednostek organizacyjnych oraz szereg dokumentów, będących w posiadaniu Urzędu, a także informacje zamieszczone na stronach internetowych. Informacje zawarte w raporcie posłużą mieszkańcom Gminy Wąwolnica do zwiększenia wiedzy na temat funkcjonowania samorządu gminnego, a także staną się podstawą do prowadzenia dialogu na temat przyszłości gminy.

Zarządzanie gminą

Wójt Gminy Wąwolnica Marcin Łaguna

Sekretarz Grzegorz Dunia

Skarbnik Renata Marczak

Rada Gminy Wąwolnica

Skład Rady VII kadencji 2014 – 2018:

1. Aleksandra Bukała
2. Michał Chmielnicki
3. Piotr Gąsiorowski
4. Robert Kałdonek -Wiceprzewodniczący
5. Jadwiga Kołodyńska
6. Paulina Marczak
7. Teresa Pasek
8. Iwona Anna Piotrowska
9. Bartłomiej Rukasz
10. Tadeusz Szyszka
11. Alicja Wasilewska - Wiceprzewodnicząca

12. Ewa Wierzbicka – Przewodnicząca Rady Gminy
13. Rafał Woś
14. Tomasz Wójciak
15. Ewa Żybura

Rada Gminy pracowała w Komisjach:

- Rewizyjnej – Przewodnicząca Teresa Pasek
- Komisji Budżetu, Finansów, Inwestycji, i Gospodarki Mieniem Komunalnym – Przewodnicząca Ewa Żybura
- Komisji Rolnictwa i Ochrony Środowiska – Przewodniczący Tadeusz Szyszka.

Podczas 7 sesji podjęto 62 uchwały, z czego 56 przekazano do realizacji Wójtowi Gminy.

W październiku 2018 r. odbyły się wybory samorządowe na VIII kadencję, w wyniku których mieszkańcy w dowód uznania dla pracy Wójta powierzyli mu gminę na kolejne 5 lat.

Do Rady Gminy VIII kadencji (2018 – 2023) zostali wybrani:

1. Adam Bieniek
2. Aleksandra Bukała
3. Maciej Grusiewicz,
4. Dariusz Guzek,
5. Dorota Kolibska
6. Jadwiga Kołodyńska
7. Paulina Marczak
8. Bartłomiej Rukasz
9. Katarzyna Skoczek
10. Tadeusz Szyszka,
11. Elżbieta Tomaszewska,
12. Marcin Turek - Wiceprzewodniczący
13. Ewa Wierzbicka,
14. Rafał Woś
15. Ewa Żybura- Przewodnicząca Rady Gminy

Radni powołali następujące komisje Rady Gminy Wąwolnica.

- Komisja Rewizyjna – Przewodnicząca Aleksandra Bukała
- Komisja Skarg, Wniosków i Petycji, Rady Gminy Wąwolnica – Przewodniczący Maciej Grusiewicz.
- Komisja Budżetu, Inwestycji i Gospodarki Mieniem Komunalnym – Przewodnicząca Dorota Kolibska,
- Komisja Spraw Społecznych, Oświaty Gospodarki Przestrzennej, Rolnictwa i Ochrony Środowiska – Przewodnicząca Aleksandra Bukała.

Nowa Rada Gminy w 2018 r. odbyła 4 sesje podczas, których podjęła 21 uchwał, z czego 14 zostało przekazanych do realizacji Wójtowi.

W 2018 r. Wójt konsekwentnie realizował również uchwały, które były podjęte w 2017r. i w latach poprzednich.

Gmina Wąwolnica jest położona w północnej części Wyżyny Lubelskiej – w większości na Płaskowyżu Nałęczowskim, a jedynie południowe krańce na Równinie Bełżyckiej. Hydrograficznie leży w środkowej części zlewni rzeki Bystrej. Znaczna część obszaru leży w obrębie Kazimierskiego Parku Krajobrazowego a reszta w obrębie jego otuliny.

Administracyjnie jest położona w środkowo – zachodniej części województwa lubelskiego, w powiecie puławskim, między Nałęczowem i Kazimierzem Dolnym, przy drodze wojewódzkiej nr 830 Lublin – Kazimierz – Puławy. Droga wiodąca przez Karmanowice i Kurów ma połączenie z międzynarodową trasą nr 17 Warszawa – Lwów. Przez teren gminy przebiega szerokotorowa linia kolejowa Warszawa - Lublin, z przystankiem w Łopatkach oraz wąskotorowa linia kolejowa Nałęczów – Karczmiska, ze stacją w Wąwolnicy. Sąsiaduje z siedmioma gminami: Kazimierz Dolny, Karczmiska, Poniatowa, Wojciechów, Nałęczów, Kurów i Końskowola. Najbliższymi miastami są: Nałęczów – w odległości 3 km od granicy gminy, Kazimierz Dolny – 8 km, Puławy – 18 km, Opole Lubelskie – 18 km i Lublin - 25 km.

Gmina Wąwolnica jest gminą rolniczą o powierzchni niewiele ponad 62 km², z czego użytki rolne zajmują 80,6%, a lasy 12,93 % jej powierzchni. Przepływa przez nią rzeka Bystra, która tworzy malowniczą dolinę i wchodzi w skład dorzecza rzeki Wisły.

Charakterystyka demograficzna

Gęstość zaludnienia kształtowała się na poziomie 77,4 osoby na 1 km² i była niższa zarówno w porównaniu z powiatem jak i województwem. Od roku 1993 liczba mieszkańców stale spada.

	rok 1993	rok 2002	rok 2018
liczba mieszkańców	5200	4964	4832

Według stanu na dzień 31 grudnia 2018 r. gminę zamieszkuje 4582 stałych mieszkańców i 250 osób zameldowanych na pobyt czasowy, co daje łącznie 4832 osoby. W tej liczbie są 2444 kobiety i 2388 mężczyzn. Współczynnik feminizacji utrzymuje się na stałym, niezbyt wysokim poziomie (102 kobiety na 100 mężczyzn).

W skład gminy wchodzi 17 sołectw. Sołectwa te są bardzo zróżnicowane zarówno pod względem powierzchni jak też liczby zamieszkujących je osób. Największą Wąwolnicę

o powierzchni 921,68 ha powierzchni zamieszkuje 1041 mieszkańców. Z kolei najmniejsza Stanisławka to zaledwie 83,25 ha i 47 mieszkańców.

Osoby w wieku przedprodukcyjnym (do 17 lat) stanowią 17,3% mieszkańców, w wieku produkcyjnym (kobiety 18-59 lat i mężczyźni 18-64 lat) stanowią 60,8 % a osoby w wieku poprodukcyjnym to 21,9%.

Według danych z Powiatowego Urzędu Pracy w Puławach na koniec 2018r. spośród mieszkańców gminy Wąwolnica 134 było zarejestrowanych jako bezrobotni. W tym 79 kobiet i 55 mężczyzn. Ze względu na fakt, że osoby, którym nie przysługuje zasiłek często nie rejestrują się w Urzędzie Pracy to rzeczywiste dane o bezrobociu mogą być nieco wyższe.

Z ogólnej liczby blisko 900 gospodarstw rolnych 458 posiada 1-5 ha, 175 posiada 5-10 ha, 67 to gospodarstwa powyżej 10 ha a jedynie 40 to gospodarstwa powyżej 15 ha. Biorąc jednak pod uwagę tzw. „nieformalne dzierżawy” można stwierdzić, że liczba gospodarstw większych tzn. pow. 10 ha i pow. 15 ha jest większa niż podaje Urząd Statystyczny.

Jeśli chodzi o gospodarstwa domowe to przeważająca ich liczba (792) posiada dochody z rolnictwa a jedynie 66 gospodarstw domowych deklaruje całkowity brak dochodów z rolnictwa.

Okolo 54% gospodarstw deklaruje całkowity brak dochodów z pracy najemnej.

Większość gospodarstw (742) posiada dochody zarówno z rolnictwa jak też z innych źródeł (praca najemna, emerytury lub renty, pozarolnicza działalność gospodarcza etc.). Kilkanaście gospodarstw posiada dochody z agroturystyki.

Część mieszkańców pracuje poza terenem gminy. Na miejscu najwięcej osób zatrudnia Materna Polska Sp. z o.o. w Łopatkach, Niepubliczny Zakład Opiekuńczo-Leczniczy w Celejowie, placówki oświatowe, handel i usługi.

Poniższa tabela zawiera szczegółowe dane o powierzchni i liczbie mieszkańców poszczególnych sołectw.

L.p.	sołectwo	powierzchnia w ha	liczba mieszkańców
1.	Bartłomiejowice	402,45	156
2.	Celejów	750,79	668
3.	Grabówki	193,67	97
4.	Huta	264,42	128
5.	Karmanowice	468,60	439
6.	Kębło	316,42	250
7.	Łąki	387,72	146
8.	Łopatki	380,39	409
9.	Łopatki Kolonia	133,53	71
10.	Mareczki	215,97	142

11.	Rąblów	407,49	271
12.	Rogalów	151,73	115
13.	Stanisławka	83,25	47
14.	Wąwolnica	921,68	1041
15.	Zarzeka	618,38	575
16.	Zawada	321,72	208
17.	Zgórzyńskie	212,97	609
	RAZEM	6241	4832

Strukturę użytkowania gruntów przedstawia poniższa tabela.

	Użytki rolne	Grunty orne	Sady	Łąki	Pastwiska	Lasy i zadrzewienia	Wody	Zabudowa	Nieużytki
% pow. gminy	80,6	70,3	2,8	3,5	4,0	14,6	0,64	0,2	0,4

W użytkach zielonych 48% przypada na łąki, a na pastwiska – 52%. Zdecydowana większość łąk jest położona w dolinie rzeki Bystrej. Część użytków zielonych, szczególnie w Wąwolnicy i Zarzece, stanowi wspólnotę gruntową, pozostałe są we władaniu indywidualnym. Przestrzenne rozmieszczenie pastwisk w większości pokrywa się z silnym urzeźbieniem terenu.

Wody stałe w gminie zajmują małą powierzchnię – 38,25 ha, co stanowi 0,64% powierzchni ogólnej. Małą powierzchnię zajmują również lasy – 807,16 ha, co stanowi tylko 12,93% powierzchni ogólnej gminy.

Ze względu na swoje położenie, ukształtowanie terenu, walory klimatyczne, atrakcje turystyczne i miejsca kultu religijnego gmina jest odwiedzana przez dużą liczbę gości. Wydarzeniami odbywającymi się cyklicznie na terenie gminy są między innymi: Opłatek Gminny, Dni Wąwolnicy, Rocznic Koronacji Cudownej Figury NMP, Pielgrzymka Strażaków, Konkurs Pieśni Patriotycznej i Rodzinnej, Ekstremalna Droga Krzyżowa czy Konkurs Trzech Stoków w Rąblowie. W ubiegłym roku odbyła się impreza o randze ogólnopolskiej p.n. „Wdzięczni Polskiej Wsi” z udziałem przedstawicieli władz państwowych m. in. Premiera Rządu RP.

Na terenie gminy istnieje muzeum, ośrodek narciarski, ośrodki jazdy konnej, kolejka wąskotorowa (obecnie w remoncie), strzelnica, stacje wędkarskie, manufaktura szkła i inne atrakcje jak ścieżka dydaktyczna czy gęsta sieć lessowych wąwozów, trasy rowerowe.

Mieszkańcy wykazują dużą aktywność społeczną, sportową i kulturalną. Na terenie gminy działają:

- Klub Sportowy Wawel

- Zespoły: Pieśni i Tańca „Bystrzacy”, „Ariadny” i „Senior” w Gminnym Domu Kultury
- 7 jednostek OSP (Bartłomiejowice, Celejów, Huta, Karmanowice, Łopatki, Rąblów, Wąwolnica)
- liczne Stowarzyszenia (m. in. Regionalne Stowarzyszenie Odnowy i Rozwoju "WOKÓŁ BYSTREJ" w Celejowie, „Nasze Łopatki w Łopatkach, WSS „Sten” w Wąwolnicy, „Młodzi Duchem” w Wąwolnicy, Towarzystwo Regionalne Przyjaciół Wąwolnicy, „Ale Wieś”, Stowarzyszenie Rodzin Abstynenckich "OSTOJA" w Wąwolnicy, Stowarzyszenie Pomocy i Wspierania Rozwoju Niepełnosprawnych "SZANSA",)
- 3 Koła Gospodyń Wiejskich (Huta, Karmanowice, Zarzeka)

Gmina należy do następujących organizacji i stowarzyszeń:

- LGD „Zielony Pierścień”
- LOT „Kraina Lessowych Wąwozów”
- Stowarzyszenie Króla Kazimierza
- Związek Gmin Lubelszczyzny

W ramach ww. organizacji realizowano ogólnie pojęte zadania zarówno z zakresu promocji i kultury jak również jak to miało miejsce w przypadku LGD „Zielony Pierścień” pozyskiwania środków na realizację różnych zadań przez działające na terenie gminy podmioty takie jak koła, stowarzyszenia, parafię.

ROZDZIAŁ II

INFORMACJE O FINANSACH

Dochody Gminy Wąwolnica zaplanowane w kwocie 23.024.637,13zł wykonały się w 89% i wyniosły 20.535.141,37zł. Udział dochodów własnych do dochodów ogółem to 30% . Wykonanie dochodów bieżących to 19.120.174,18 zł, natomiast wykonanie dochodów majątkowych to 1.414.967,19 zł.

Dochody ze sprzedaży majątku to kwota 3.958,93 zł. netto.

Dochody własne gminy (dochody z najmu i dzierżawy, darowizny, sprzedaż mienia, podatki, gospodarka odpadami, wpływy z usług) to kwota 6.081.303 zł.

Raport o stanie gminy Wąwolnica za rok 2018

Udział dochodów własnych do dochodów ogółem wynosi 29,62%.

Wydatki Gminy Wąwolnica zaplanowane w kwocie 22.494.958,13zł wykonały się w 92% i wyniosły 20.407.497,59zł. Wykonanie wydatków bieżących to 17.332.877,86, natomiast wykonanie wydatków majątkowych to kwota 3.074.619,73zł.

Wykonanie dochodów bieżących było wyższe od wykonania wydatków bieżących o 1.787.296,32 zł. co spełnia wymogi ustawy o finansach publicznych.

Udział wydatków majątkowych w stosunku do wydatków ogółem wynosi 15,07%.

Poniższe zestawienie przedstawia wykonanie wydatków budżetu gminy w 2018r.

Lp	Nazwa zadania inwestycyjnego	Dz. rozdz.	Rok inwestycji	Plan w 2018	Wykonanie 2018r.
1.	Dostawa wraz z wymianą opraw świetlenia ulicznego na oprawy LED w Gminie Wąwolnica oraz z zapewnieniem finansowania.	900.90015	2018	127.000,00	126.998,04
2.	Budowa zbiornika wodnego w msc. Wąwolnica	010.01010	2018	20.000,00	11.153,50
3.	Rozbudowa sieci wodociągowej i sieci kanalizacji w msc. Zarzeka i Marcetki	010.01010	2018	25.000,00	20.085,70
4.	Przebudowa (modernizacja) drogi gminnej –dz. nr ewid. 782 w msc. Celejów od km 0+239,00 do km 808,00	600.60016	2018	176.412,00	170.754,31
5.	Utwardzenie dna wąwozu w ciągu w ciągu drogi gminnej nr 112831L od km 0+110,00 do km 0+665,00 w msc.i Wąwolnica	600.60078	2018	185.000,00	184.398,72
6.	Przebudowa drogi gminnej nr 107857L i nr 107851 w Zarzeka w tym; f sołecki 7.322,00	600.60016	2018	508.952,00	508.314,07
7.	Przebudowa ulicy Partyzantów w msc. Wąwolnica	600.60016	2018	9.000,00	9.000,00

Raport o stanie gminy Wąwolnica za rok 2018

8.	Modernizacja drogi dz. nr ewid.273/2, 274/2, 275/2, 51 i 100 Mareczki-Zgórzyńskie (w tym 7.000,00 zł z funduszu sołeckiego)	600.60016	2018	111.000,00	110.209,09
9.	Utwardzenie nawierzchni drogi gminnej płytami żelbetowymi typu JOMB, dz. nr ewid. 991/1 w m. Zarzeka (w tym f. sołecki 7.000 zł)	600.60016	2018	64.500,00	64.474,67
8.	Zakupy inwestycyjne UG	750.75023	2018	20.000,00	-0-
11.	Modernizacja chodnika przy drodze woj. Nr 830 w m. Łąki pomoc rzeczowa dokumentacja	600.60013	2018	60.000,00	44.280,00
12.	Modernizacja świetlicy wiejskiej przy OSP Wąwolnica z funduszu sołeckiego	921.92109	2018	45.000,00	44.515,00
13.	Ekologiczna Gmina Wąwolnica –Poprawa życia mieszkańców gminy	900.90095	2018	1.210.000,0 0	1.102.580,0 1
14.	Budowa napowietrznej linii oświetlenia drogowego w miejscowości Łopatki i Rąblów (w tym f. sołecki 16.000,00)	900.90015	2018	104.000,00	101.527,91
15.	Budowa kompleksu sportowo-rekreacyjnego wraz z oświetleniem w msc. Wąwolnica	926.92601	2018	223.057,00	4.352,00
16.	Budowa siłowni terenowej w msc. Wąwolnica	926.92601	2018	66.000,00	65.317,70
17.	Modernizacja obiektu Sali sportowej w msc. Wąwolnica	926.92601	2018	93.011,00	-0-
18.	Przebudowa pomieszczenia szatni na pomieszczenie siłowni wewnętrznej w budynku ZSP w Wąwolnicy	926.92601	2018	94.173,00	-0-
19.	Poprawa systemu wodno-kanalizacyjnego gminy i przebudowa oczyszczalni ścieków w Wąwolnicy	010.01010	2018	484,630,00	3.414,00
20.	Modernizacja budynku Zespołu Szkolno-Przedszkolnego w Wąwolnicy	801.80101	2018	40.000,00	39.242,01

Raport o stanie gminy Wąwolnica za rok 2018

21.	Zakup ciągnika rolniczego z osprzętem dla ZGK w m. Wąwolnica	900.90017	2018	200.000,00	153.750,00
22.	Poprawa efektywności energetycznej budynku Urzędu Gminy Wąwolnica	750.75023	2018	4.920,00	4.920,00
R a z e m				3.871.655,0	2.769.286,7

W 2018r gmina udzieliła dotacji w kwocie 1.069.982,34zł , przeznaczenie i rodzaj dotacji przedstawia poniższe zestawienie.

L. p.	Przeznaczenie dotacji	Dz. rozdz.	Rodzaj dotacji	Plan w 2018r.	Wykonanie w 2018r.
1.	Dotacja na dofinansowanie zadań zleconych do realizacji stowarzyszeniom	801.80101 §2590	podmiotowa	344.600,00	344.501,34
2.	Dotacja na dofinansowanie zadań zleconych realizacji stowarzyszeniom	801.80103 §2590	podmiotowa	103.500,00	103.418,72
3.	Dotacja celowa na dofinansowanie zadań zleconych	801.80153 §2820	celowa	3.994,65	3.994,65
4.	Dotacja dla instytucji kultury-Gminna Biblioteka Publiczna	921.92116 §2480	podmiotowa	119.000,00	118.817,99
5.	Dotacja dla instytucji kultury-Gminny Dom Kultury	921.92109 §2480	podmiotowa	134.000,00	133.916,64
6.	Dotacja dla powiatu na na zadanie pod nazwą „Przebudowa drogi powiatowej 2534 L na odcinku Kurow- Karmanowice”	600.60014 §6300	celowa	15.333,00	12.579,54
7.	Dotacja dla powiatu na zadanie pod nazwa „Przebudowa drogi powiatowej nr 2551L Kębło-Huta-Zaborze w m.Kębło”	600.60014 §6300	celowa	162.760,00	162.753,46

Raport o stanie gminy Wąwolnica za rok 2018

8.	Dotacja dla powiatu Opolskiego na zadanie pod nazwą „Modernizacja linii kolejowej Nadwiślańskiej Kolejki Wąskotorowej „	630.63095 §6300	celowa	10.000,00	10.000,00
9.	Dotacje na dof. kosztów i zakupów inwes dla OSP Wąwolnica- moderniz. dachu - 105.000,00 OSP Rąblów dof, zakupu samochodu -15.000,00	754.75412 §6230	celowa	120.000,00	120.000,00
10.	Dotacje celowe z budżetu jst. udzielone w trybie art. 221 ustawy o działalności pożytku publicznego.	921.92105 §236	celowa	10.000,00	10.000,00
11.	Dotacje celowe z budżetu jst. udzielone w trybie art. 221 ustawy o działalności pożytku publicznego.	926.92605 §236	celowa	50.000,00	50.000,00
R a z e m				1.073.187,6	1.069.982,34

W budżecie gminy na 2018r. wyodrębnione zostały środki w ramach funduszu sołeckiego w wysokości 260.639,29 a ich przeznaczenie przedstawia poniższe zestawienie.

Raport o stanie gminy Wąwolnica za rok 2018

Wykonanie wydatków na przedsięwzięcia
w ramach funduszu sołeckiego za 2018r

Załącznik Nr 8

Lp	Nazwa sołectw	Plan funduszu	Plan wydatków	Wydatki	syfikacja budżet	Przedsięwzięcia sołectwa
1	ZARZEKA	27 321,31 zł	8 000,00 zł	8 000,00 zł	92109 & 6050	modernizacja świetlicy wiejskiej w Wąwolnicy przebudowa drogi gminnej w Zarzece remonty dróg gminnych i chodników utwardzenia drogi gminnej w Zarzece
			7 321,31 zł	7 321,31 zł	60016 & 6050	
			5 000,00 zł	5 000,00 zł	60016 & 4270	
			7 000,00 zł	7 000,00 zł	60016 & 6050	
	Razem	27 321,31 zł	27 321,31 zł			
2	ZGÓRZYŃSKIE	9 236,87 zł	- zł	- zł	92109 & 6050	modernizacja świetlicy wiejskiej w Wąwolnicy modernizacja drogi łączącej Mareczki i Zgórzyńskie remonty dróg gminnych
			1 236,87 zł	1 236,87 zł	60016 & 6050	
			3 000,00 zł	3 000,00 zł	60016 & 4270	
			5 000,00 zł	5 000,00 zł	60016 & 4270	
	Razem	9 236,87 zł	9 236,87 zł			
3	ZAWADA	14 333,07 zł	1 000,00 zł	1 000,00 zł	92109 & 6050	modernizacja świetlicy wiejskiej w Wąwolnicy instalacja oświetlenia ulicznego remonty dróg gminnych
			- zł	- zł	90016 & 4270	
			13 333,07 zł	13 333,07 zł	60016 & 4270	
	Razem	14 333,07 zł	14 333,07 zł			
4	ROGAŁÓW	11 431,07 zł	1 400,00 zł	1 400,00 zł	92109 & 6050	modernizacja świetlicy wiejskiej w Wąwolnicy remonty dróg gminnych
			10 031,07 zł	10 031,07 zł	60016 & 4270	
	Razem	11 431,07 zł	11 431,07 zł			
5	CELEJÓW	30 648,00 zł	- zł	- zł	92109 & 6050	remonty dróg gminnych festyn wakacyjny festyn wakacyjny instalacja oświetlenia ulicznego remonty w świetlicy wiejskiej modernizacja świetlicy wiejskiej w Wąwolnicy
			23 648,00 zł	23 648,00 zł	60016 & 4270	
			1 000,00 zł	1 000,00 zł	75095 & 4210	
			2 000,00 zł	2 000,00 zł	75095 & 4300	
			- zł	- zł	90015 & 4270	
			3 000,00 zł	2 997,35 zł	92109 & 4210	
			1 000,00 zł	1 000,00 zł	92109 & 6050	
	Razem	30 648,00 zł	30 645,35 zł			
6	GRABÓWKI	10 652,48 zł	9 652,48 zł	9 652,48 zł	60016 & 4270	remont dróg gminnych modernizacja świetlicy wiejskiej w Wąwolnicy
			1 000,00 zł	1 000,00 zł	92109 & 6050	
	Razem	10 652,48 zł	10 652,48 zł			
7	RĄBLÓW	16 739,61 zł	- zł	- zł	92109 & 6050	instalacja oświetlenia ulicznego remonty dróg gminnych remont świetlicy wiejskiej, zakup wyposażenia festyn rodzinny festyn rodzinny
			6 000,00 zł	6 000,00 zł	90016 & 6050	
			4 500,00 zł	4 428,00 zł	60016 & 4270	
			4 500,00 zł	4 499,06 zł	92109 & 4270	
			700,00 zł	700,00 zł	75095 & 4300	
			1 039,61 zł	1 006,72 zł	75095 & 4210	
	Razem	16 739,61 zł	16 638,78 zł			
8	ŁOPATKI	21 765,03 zł	1 000,00 zł	1 000,00 zł	92109 & 6050	modernizacja świetlicy wiejskiej w Wąwolnicy remont świetlicy wiejskiej instalacja oświetlenia ulicznego remonty dróg gminnych
			2 000,00 zł	2 000,00 zł	92109 & 4210	
			10 000,00 zł	10 000,00 zł	90015 & 6050	
			8 765,03 zł	8 765,03 zł	60016 & 4270	
	Razem	21 765,03 zł	21 765,03 zł			
9	MARECZKI	12 245,04 zł	2 000,00 zł	2 000,00 zł	92109 & 6050	modernizacja świetlicy wiejskiej w Wąwolnicy modernizacja drogi łączącej Mareczki i Zgórzyńskie remonty dróg gminnych
			4 000,00 zł	4 000,00 zł	60016 & 6050	
			6 245,04 zł	6 245,04 zł	60016 & 4270	
	Razem	12 245,04 zł	12 245,04 zł			
10	KEBO	15 748,68 zł	9 900,00 zł	9 900,00 zł	60016 & 4270	remonty dróg gminnych modernizacja świetlicy wiejskiej w Wąwolnicy poprawa estetyki kapliczki MB Kębelskie energia w świetlicy wiejskiej instalacja oświetlenia ulicznego
			1 748,68 zł	1 748,68 zł	92109 & 6050	
			1 000,00 zł	1 000,00 zł	75095 & 4210	
			100,00 zł	100,00 zł	75095 & 4260	
			- zł	- zł	90015 & 4270	
	Razem	12 748,68 zł	12 748,68 zł			
11	HUTA	11 749,58 zł	3 000,00 zł	3 000,00 zł	60016 & 4270	remonty dróg gminnych remont świetlicy wiejskiej modernizacja świetlicy wiejskiej w Wąwolnicy
			8 000,00 zł	8 000,00 zł	92109 & 4270	
			749,58 zł	749,58 zł	92109 & 6050	
	Razem	11 749,58 zł	11 749,58 zł			
12	BARTŁOMIEJÓW	12 775,90 zł	8 275,90 zł	8 275,90 zł	60016 & 4270	remonty dróg gminnych włata przystankowa modernizacja świetlicy wiejskiej w Wąwolnicy
			4 000,00 zł	3 936,00 zł	70005 & 4210	
			500,00 zł	500,00 zł	92109 & 6050	
	Razem	12 775,90 zł	12 711,90 zł			
13	WĄWOLNICA	35 390,30 zł	10 390,30 zł	10 390,30 zł	60016 & 4270	remonty dróg gminnych wykonanie zadania na studnią, ul. Zamkowa doposażenie placu zabaw modernizacja świetlicy wiejskiej w Wąwolnicy
			- zł	- zł	70005 & 4300	
			1 000,00 zł	1 000,00 zł	90095 & 4210	
			20 000,00 zł	20 000,00 zł	92109 & 6050	
	Razem	31 390,30 zł	31 390,30 zł			
14	KOL. WĄWOLNICA	9 413,80 zł	9 000,00 zł	9 000,00 zł	60016 & 4270	remonty dróg gminnych festyn rodzinny modernizacja świetlicy wiejskiej w Wąwolnicy
			- zł	- zł	75095 & 4210	
			413,80 zł	413,80 zł	92109 & 6050	
	Razem	9 413,80 zł	9 413,80 zł			
15	STANISŁAWKA	8 776,79 zł	7 257,00 zł	7 257,00 zł	70005 & 4210	zakup maszyny rolniczej malowanie świetlicy wiejskiej modernizacja świetlicy wiejskiej w Wąwolnicy
			643,00 zł	640,00 zł	92109 & 4210	
			876,79 zł	876,79 zł	92109 & 6050	
	Razem	8 776,79 zł	8 776,79 zł			
16	ŁĄKI	12 351,21 zł	851,21 zł	851,21 zł	92109 & 6050	modernizacja świetlicy wiejskiej w Wąwolnicy
			Razem	851,21 zł	851,21 zł	
17	KOL. ŁOPATKI	9 626,16 zł	626,16 zł	626,16 zł	92109 & 6050	modernizacja świetlicy wiejskiej w Wąwolnicy
			Razem	626,16 zł	626,16 zł	
18	KARMANOWICE	23 109,87 zł	2 159,87 zł	2 159,87 zł	75095 & 4210	tablica pamiątkowa/zaszczerzeń mieszkańcy Karmanowice/ festyn rodzinny modernizacja świetlicy wiejskiej w Wąwolnicy remonty dróg gminnych
			950,00 zł	950,00 zł	75095 & 4300	
			2 000,00 zł	2 000,00 zł	92109 & 6050	
			13 000,00 zł	13 000,00 zł	60016 & 4270	
	Razem	18 109,87 zł	18 109,87 zł			
	OGÓLEM	293 314,77 zł	260 814,77 zł	260 630,29 zł		

Raport o stanie gminy Wąwolnica za rok 2018

W 2018r. nie zaciągano nowych kredytów, natomiast dokonano spłat istniejących kredytów co przedstawia poniższe zestawienie .

Lp.	§	Treść	Plan 2018r.	Wykonanie 2018r.
I.		Przychody	-0-	-0-
	952	Przychody z zaciągniętych pożyczek i kredytów na rynku krajowym w tym:	-0-	-0-
a.			-0-	-0-
II.		Rozchody	456.667,00	456.666,66
	992	Spłaty otrzymanych krajowych pożyczek i kredytów	456.667,00	456.666,66
b		Kredyt z Banku Ochrony Środowiska	150.000,00	150.000,00
c		Kredyt z PKO BP Warszawa	186.667,00	186.666,60
d.		Kredyt z Getin Noble Bank S.A.	120.000,00	120.000,00

Dokonano spłat w wysokości 456.666,66 zł., natomiast na obsługę zadłużenia, które na koniec grudnia 2018r. wynosiło 3.092.994,60 zł. przeznaczono 96.578,58 zł.

Powyższe zadłużenie składa się z dwóch pozycji, kwoty 2.796.666,00 zł. (kredyty zaciągnięte w latach ubiegłych) oraz kwoty 296.328,00 zł. (umowa ratalna na spłatę zobowiązań w związku z modernizacją oświetlenia ulicznego)

Na koniec roku wypracowano 1.163.288,24 wolnych środków, poziom wolnych środków po odliczeniu obsługi zadłużenia to kwota 1.066.709,66 zł.

Wykonanie budżetu zamknęło się nadwyżką operacyjną w kwocie 127.643,78 zł.

Dopuszczalny wskaźnik planowanej kwoty spłaty w Wieloletniej Prognozie Finansowej wyniósł 8,33%, natomiast wskaźnik planowanej kwoty spłaty zobowiązań wyniósł 2.44%.

Zaplanowana jest spłata zobowiązań do 2028r.

Powyższe wskaźniki świadczą o tym, iż gmina posiada płynność finansową.

Zgodnie z art. 243 ustawy o finansach publicznych średnia arytmetyczna wartości indywidualnego wskaźnika dla naszej gminy dla trzech kolejnych i poprzednich lat i roku bieżącego daje pozytywne wskaźniki, gmina spełnia wskaźniki spłaty zobowiązań.

ROZDZIAŁ III

INFORMACJE O STANIE OŚWIATY

Zespół Szkolno-Przedszkolny w Wąwolnicy

W skład Zespołu wchodzi:

Szkoła Podstawowa w Wąwolnicy,
Przedszkole Samorządowe w Wąwolnicy,
Gimnazjum Samorządowe w Wąwolnicy,

Średnia liczba dzieci w 2018r.

- przedszkole – 86,
- klasy I-VIII – 218,33
- klasy gimnazjalne – 48,33
Razem: 352,66

Nauczyciele – 54,58 etatu,
Obsługa 17 etatu,

Budżet na 2018r. – 4.244.951,24
Subwencja na 2018r. – 2.341.479,22
Dotacja na 2018r. – 76.720,00

Szkoła Podstawowa w Karmanowicach

Liczba dzieci: PP i „O” – 22 uczniów,
Klasy I – VIII - 90

Razem: 90

Liczba nauczycieli – 13,33 etatu

Obsługa – 3 i ¾ etatu

Wydatki na 2018r. – 1.237.969,57

Subwencja – 672.521,78

Dotacja – 21.920,00

Szkoła Podstawowa w Rąbłowie prowadzona przez Stowarzyszenie Rozwoju i Promocji Wsi Maszki

Średnia liczba uczniów w 2018 r., : PP i „O” – 13,60

Klasy I –VIII – 23,60

Dotacja przekazana w 2018r. – 447.920,06

Subwencja na 2018r. – 245.041,79

Dotacja na 2018r. – 13.700,00

ROZDZIAŁ IV

INFORMACJE O STANIE MIENIA KOMUNALNEGO

Informacja o stanie mienia komunalnego obejmuje zestawienie danych o majątku Gminy Wąwolnica, według stanu na dzień 31 grudnia 2018 r., z uwzględnieniem zmian w jego stanie od dnia 31 grudnia 2017 r.

Zgodnie z art. 43 ustawy o samorządzie gminnym, mieniem komunalnym jest własność i inne prawa majątkowe należące do gminy. Pod innymi prawami należy rozumieć użytkowanie wieczyste gruntów, udziały w spółkach prawa handlowego oraz spółdzielcze własnościowe prawo do lokalu.

Powierzchnia Gminy Wąwolnica na dzień 31 grudnia 2018 r. – 6.240,9045 ha

Podział Gminy na jednostki:

1. Bartłomiejowice
2. Celejów
3. Grabówki
4. Huta
5. Karmanowice

6. Kębło
7. Łąki
8. Łopatki
9. Łopatki kolonia
10. Mareczki
11. Rąblów
12. Rogalów
13. Stanisławka
14. Wąwolnica
15. Zarzeka
16. Zawada
17. Zgórzyńskie

Powierzchnia gruntów w poszczególnych miejscowościach:

Położenie	Powierzchnia
Bartłomiejowice	5,8123 ha
Celejów	11,5182 ha
Grabówki	1,68 ha
Huta	3,2361 ha
Karmanowice	4,9507 ha
Kębło	5,141 ha
Łąki	6,8219 ha
Łopatki Kolonia	0,67 ha
Łopatki	5,8498 ha
Mareczki	3,6327 ha
Rąblów	8,0564 ha
Rogalów	3,4016 ha
Stanisławka	0,47 ha
Wąwolnica	14,5765 ha
Zarzeka	12,0306 ha
Zawada	7,3758 ha
Zgórzyńskie	2,1957 ha
Suma	97,4193 ha

Powierzchnia dróg gminnych w poszczególnych miejscowościach:

Położenie	Powierzchnia
------------------	---------------------

Raport o stanie gminy Wąwolnica za rok 2018

Bartłomiejowice	4,71 ha
Celejów	9,4169 ha
Grabówki	1,63 ha
Huta	2,9761 ha
Karmanowice	3,1307 ha
Kębło	5,0874 ha
Łąki	6,8219 ha
Łopatki Kolonia	0,67 ha
Łopatki	4,9898 ha
Mareczki	3,1863 ha
Rąblów	5,7217 ha
Rogalów	3,2060 ha
Stanisławka	0,47 ha
Wąwolnica	9,6683 ha
Zarzeka	10,5552 ha
Zawada	6,4549 ha
Zgórzyńskie	2,1957 ha
Suma	80,3509 ha

Wykaz dróg publicznych gminnych:

1. **107846L** – Rąblów – Kol. Rąblów (dr. pow. 2549L),
2. **107847L** – w m. Rąblów (dr. pow. 2549L – dr. gminna 107846L),
3. **107848L** – Rąblów – Zawada – Rogalów (dr. pow. 2549L – dr. woj. 830),
4. **107849L** - Lipinki (dr. pow. 2548L – dr pow. 2549L),
5. **107580L** – w m. Huta (do dr. pow. 2551L),
6. **107851** – w m. Zarzeka (dr. pow. 2536L – dr woj. 830),
7. **107852** – Grabówki – Rąblów ,
8. **107853L** – Mareczki (dr. woj. 830 – dr. pow. 2549L),
9. **107854L** - Rogalów – Łopatki,
10. **107855L** – Kębło – Mareczki,
11. **107856L** – m. Łopatki (dr. pow. 2539L) – Drzewce Kolonia (dr. pow. 2536L),
12. **107857L** – m. Zarzeka (dr. pow. 2536L - granica Gminy Nałęczów),
13. **112802L** – od granicy Gminy Poniatowa – do dr. pow. 2235L Wąwolnica – Stary Gaj,
14. **112803L** – dr. pow. 2235L Wąwolnica – Stary Gaj (ul. Bełżycka) – dr. Woj. 830 (ul. Lubelska),

15. **112813L** – od drogi pow. 2549L do dz. nr ewid. 641 w m. Bartłomiejowice (Glinianki),
16. **112829L** – dr położona w m. Bartłomiejowice oznaczona geodezyjnie nr 612,
17. **112829L** – dr. położona w m. Bartłomiejowice oznaczona geodezyjnie nr 514,
18. **112830L** – dr. położona ewidencyjnie w m. Karmanowice oznaczona geodezyjnie nr 841 i w m. Celejów oznaczona geodezyjnie nr 758,
19. **112831L** – dr. położona w m. Wąwolnica oznaczona geodezyjnie nr 401,
20. **112832L** – dr. położona w m. Łopatki na działce nr ewid. 68/1 oraz na dz. nr ewid. 69/4,
21. **124142L** – dr obejmująca działkę nr ewid. 837 położoną w miejscowości Bartłomiejowice (obręb Bartłomiejowice) na odcinku o łącznej długości 220 mb (odcinek od drogi powiatowej nr 2548 L Kębło – Stanisławka – Kolonia Rzeczyca do drogi gminnej nr 107852L Grabówki – Wąwolnica) na odcinku o łącznej długości 248 mb,
22. **124143L** – droga obejmująca działkę nr ewid. 312 położoną w miejscowości Wąwolnica (Obręb Wąwolnica) na odcinku o łącznej długości 248 mb.

Nieruchomości przekazane w trwałą zarząd :

1. budynek z działką nr 258/1 o pow. 0,61 ha, Karmanowice 85 – przekazany na rzecz Szkoły Podstawowej w Karmanowicach,
2. budynek z działką nr 86/4, o pow. 0,3749 ha w Rąbłowie – przekazany na rzecz Szkoły Podstawowej w Rąbłowie w części udziału 32900/51460,
3. działka nr 86/3 o pow. 0,1662 ha w Rąbłowie- przekazana na rzecz Szkoły Podstawowej w Rąbłowie,
4. działki położone obręb 0014 Zarzeka jedn. ewid. 061410_2 Wąwolnica, o numerach:
 - 177/2 o pow. 0,0068 ha
 - 184/3 o pow. 0,0212 ha,
 - 184/4 o pow. 0,0080 ha,
 - 185/2 o pow. 0,0098 ha,
 - 186/2 o pow. 0,0198 ha,
 - 187/3 o pow. 0,0005 ha,
 - 187/4 o pow. 0,0270 ha,
 - 188/1 o pow. 0,0226 ha,
 - 190/6 o pow. 0,0043 ha,
 - 190/10 o pow. 0,0067 ha,
 - 191/4 o pow. 0,0014 ha,
 - 192/2 o pow. 0,0047 ha,
 - 193/3 o pow. 0,0025 ha,
 - 193/4 o pow. 0,0056 ha,
 - 194/1 o pow. 0,1533 ha,

- budynek z działką nr 190/7 o pow. 0,0858 ha,
 - budynek z działką nr 194/2 o pow. 0,2644 ha
- łączna powierzchnia gruntów z budynkiem 0,6444 ha przekazane na rzecz Szkoły Podstawowej im. H.I.K. Dulębów, ul. Zamkowa 4, 14-160 Wąwolnica.**

Nieruchomości będące w trwałym zarządzie Gminy Wąwolnica

Nieruchomości położone w miejscowości Zarzeka: obręb – 0015 Zarzeka, jedn. ewid. 061410_2 Wąwolnica

1. 344/5 o pow. 0,0112 ha, grunt orny
2. 344/ o pow. 0,0232 ha, pastwisko trwałe
3. 344/12 o pow. 0,2222 ha, pastwisko trwałe
4. 344/21 o pow. 0,0136 ha, grunt orny
5. 344/29 o pow. 0,1321 ha, grunt orny

Nieruchomości przekazane w użyczenie:

1. Użyczenie na rzecz Ochotniczej Straży Pożarnej w Celejowie – działka zabudowana nr 613/14 o pow. 0,2678 ha, obręb 0002 Celejów, jedn. ewid. 061410_2 Wąwolnica
2. Użyczenie na rzecz Ochotniczej Straży Pożarnej w miejscowości Huta – działka zabudowana nr 173/2 o pow. 0,06 ha; obręb 0004 Huta, jedn. ewid. 061410_2 Wąwolnica;
3. Użyczenie na rzecz Gminnej Spółdzielni „Samopomoc chłopska” w likwidacji w Wąwolnicy ul. Rynek 24 24-160 Wąwolnica – działka nr 195/2 o pow. 0,05 ha, obręb 0014 Wąwolnica, jedn. ewid. 061410_2 Wąwolnica;
4. Użyczenie na rzecz Wojewódzkiej Spółdzielni Mleczarskiej w Lublinie Zakład Mleczarski w Kurowie ul. Armii Wojska Polskiego 66, 24-170 Kurów – działka nr 231/3 o pow. 0,07 ha i działka nr 231/4 o pow. 0,01 ha położone w miejscowości Karmanowice; obręb 0005 Karmanowice, jedn. ewid. 061410_2 Wąwolnica;
5. Użyczenie na rzecz Powiatowego Zarządu Dróg w Puławach ul. Składowa 1A, 24-100 Puławy – działka nr 27/1 (droga) o pow. 0,0790 ha położona w miejscowości Łopatki; obręb 0009 – Łopatki, jedn. ewid. 061410_2 Wąwolnica;
6. Użyczenie na rzecz Ochotniczej Straży Pożarnej w Wąwolnicy ul. 3 maja, 24-160 Wąwolnica – działka zabudowana nr 1996/1 o pow. 0,18 ha, obręb 0014 - Wąwolnica, jedn. ewid. 061410_2 Wąwolnica.

Nieruchomości przekazane w użytkowanie wieczyste

Przekształcenie użytkowania wieczystego we własność nastąpiło z mocy prawa 1 stycznia 2019r. na podstawie ustawy z dnia 20 lipca 2018 r. o przekształceniu prawa użytkowania wieczystego gruntów zabudowanych na cele mieszkaniowe w prawo własności tych gruntów Dz. U. 2018R., poz. 1716.

1. Użytkowanie wieczyste na rzecz Parafii Rzymsko- Katolickiej w Wąwolnicy działek położonych w miejscowości Mareczki sklasyfikowanych jako grunty orne:

- działka nr 414 o powierzchni 0,13 ha
- działka nr 417/1 o powierzchni 0,01 ha
- działka nr 424 powierzchni 0,10 ha - obręb 0010 – Mareczki jedn. ewid. Wąwolnica;

Mienie gminne będące w eksploatacji przez Zakład Gospodarki Komunalnej w Wąwolnicy

1. Sieć wodociągowa – 62,2 km.
2. Sieć kanalizacyjna – 15,6 km

Przepompownie ścieków:

1. zlokalizowana na ul. Puławskiej, nr ewid. 112 – przepompownia zmodernizowana w 2019 r.
2. zlokalizowana na ul. Kębelskiej, nr ewid. 388/2 – przepompownia zmodernizowana w 2019 r.
3. zlokalizowana na ul. Lubelskiej, nr ewid. 480/6
4. zlokalizowana na ul. Lubelskiej, nr ewid. 480/6
5. zlokalizowana na ul. Lubelskiej, nr ewid. 694
6. Zarzeka, nr ewid. 896 – przepompownia zmodernizowana w 2019 r.
7. Zarzeka, nr ewid. 995 – przepompownia zmodernizowana w 2019 r.
8. Zarzeka, nr ewid. 745 – przepompownia zmodernizowana w 2019 r.
9. Zarzeka, nr ewid. 1462/1 – przepompownia zmodernizowana w 2019 r.
10. Zarzeka, nr ewid. 1363 – przepompownia zmodernizowana w 2018 r.
11. Zarzeka, nr ewid. 1091/1 - przepompownia zmodernizowana w 2019 r.
12. Zarzeka, nr ewid. 393 – przepompownia zmodernizowana w 2018 r.

Ujęcia wody

1. Karmanowice, działka ewidencyjna nr 93/5 o powierzchni 0,27 ha (przygotowany projekt do modernizacji ujęcia),
2. Wąwolnica, działka ewidencyjna 477/2 o powierzchni 0,3727 ha (ujęcie w trakcie modernizacji),
3. Rąblów, działka ewidencyjna 86/6 o powierzchni 0,2303 ha.

Przepompownie wody:

1. Grabówki, działka ewidencyjna 50/2 o powierzchni 0,05 ha,
2. Łopatki, działka ewidencyjna 96/2 o powierzchni 0,02 ha.

Oczyszczalnia ścieków

Oczyszczalnia ścieków mechaniczno- biologiczna zlokalizowana na działkach ewidencyjnych nr 25/1, 31/5 w Wąwolnicy o łącznej powierzchni 1,2361 ha.

Dochody z mienia gminy:

1. dochody ze zbycia mienia gminy – 4.237,00 zł. z VAT.
2. dochody z dzierżawy, najmu mienia gminnego /lokale użytkowe, garaże, inne/ - 2.596,21 zł
3. dochody z najmu lokali komunalnych – 2.456,40 zł
4. udziały w spółkach – 20.000,00 zł – Termy Celejów

Informacje ogólne dotyczące ZGK w Wąwolnicy:

1. ilość sprzedanej wody – 109488,5 m³,
2. przychód uzyskany ze sprzedaży wody – 238.382,88 zł netto,
3. przychód uzyskany z opłaty za ścieki – 249.830,00 zł netto,
4. opłata stała – 33.549,00 zł netto,
5. zadłużenie – 40.873,89 zł.

ROZDZIAŁ V

INFORMACJA O GOSPODARCE ODPADAMI

Na podstawie art. 3 ust. 1 – 8 ustawy z dnia 13 września 1996 r. Dz. U. z 2018 r. poz. 1454 do obowiązkowych zadań gminy należy utrzymanie czystości i porządku na terenie gminy. Gmina ma obowiązek zapewnić czystość i porządek na swoim terenie i stworzyć warunki niezbędne do ich utrzymania, a w szczególności:

- Objąć wszystkich właścicieli nieruchomości na terenie gminy systemem gospodarowania odpadami komunalnymi;
- Nadzorować gospodarowanie odpadami komunalnymi, w tym realizację zadań powierzonych podmiotom odbierającym odpady komunalne od właścicieli nieruchomości;
- Ustanowić selektywne zbieranie odpadów komunalnych obejmujące co najmniej następujące frakcje odpadów: papieru, metalu, tworzyw sztucznych, szkła i opakowań wielomateriałowych oraz odpadów komunalnych ulegających biodegradacji;
- Stworzyć punkt selektywnego zbierania odpadów komunalnych w sposób zapewniający łatwy dostęp dla wszystkich mieszkańców gminy, który zapewni przyjmowanie następujących odpadów: przeterminowanych leków i chemikaliów, zużytych baterii i akumulatorów, zużytego sprzętu elektrycznego

i elektronicznego, mebli i innych odpadów wielkogabarytowych, zużytych opon, odpadów zielonych oraz odpadów budowlanych i rozbiórkowych stanowiących odpady komunalne.

W 2018r. tj. od 1.01.2018 r. do 31.12.2018 r. usługę pn. „Odbiór odpadów komunalnych od właścicieli nieruchomości zamieszkałych położonych na terenie gminy Wąwolnica”, zgodnie z umową IFE.271.1.4.1.2017 z dnia 29 grudnia 2017 r. świadczył **Zakład Usług Komunalnych Sp. z o.o. z siedzibą w Kurowie, ul. Głowackiego 43, 24 - 170 Kurów.**

Od 1.01.2019 r do 31.12.2019 r. usługę odbioru odpadów komunalnych od właścicieli nieruchomości świadczy Zakład Usług Komunalnych Sp. z o. o. z siedzibą w Kurowie, ul. Głowackiego 43, 24-170 Kurów.

Systemem odbioru odpadów komunalnych objętych zostało 1203 gospodarstw domowych. Selektywne zbieranie odpadów komunalnych zadeklarowało 501 gospodarstw domowych w których mieszka od 1 do 2 osób, 560 gospodarstw w których mieszka od 3 do 5 osób oraz 99 gospodarstw zamieszkałych przez 6 i więcej osób. Odpady niesegregowane zbierane są w 20 gospodarstwach. Łączna masa odebranych odpadów komunalnych wyniosła **766,52 [Mg]**.

Informacja o odebranych odpadach z nieruchomości zamieszkałych

Rodzaj odpadu	Masa odebranych odpadów komunalnych [Mg]
Niesegregowane (zmieszane) odpady komunalne	485,980
Szkło	77,340
Opakowania z tworzyw sztucznych	1,600
Odpady wielkogabarytowe	6,500
Bioodpady	17,040
Zużyte urządzenia elektryczne i elektroniczne	2,510
Papier i tektura	12,140
Odpady kuchenne ulegające biodegradacji	0,340
Odpady ulegające biodegradacji	0,780
Opakowania z papieru i tektury	0,560
Odpady komunalne niewymienione w innych podgrupach	16,760

Inne niewymienione frakcje w sposób selektywny	13,780
Selektywnie zbierane odpady opakowaniowe	54,46

W Punkcie Selektywnego Zbierania Odpadów Komunalnych zlokalizowanym przy ul. Lubelskiej 39, 24-160 Wąwolnica w roku 2018 r. zebrano łącznie 40,590 [Mg] zużytych odpadów. Mieszkańcy oddali do PSZOK: 3,660 [Mg] zużytych opon, 6,500 [Mg] odpadów wielkogabarytowych, 0,440 [Mg] materiałów izolacyjnych, 2,51 [Mg] zużytych urządzeń elektrycznych i elektronicznych oraz 27,480 [Mg] zmieszanych odpadów z budowy, remontów i demontażu.

Zagospodarowanie odpadów

Zgodnie z umową na zagospodarowanie odpadów komunalnych nr 9/2018 z dnia 19.12.2017r. wszystkie odpady zebrane w gminie Wąwolnica zostały przekazane do Regionalnej Instalacji Przetwarzania Odpadów Komunalnych – Zakład Usług Komunalnych Spółka z o.o. w Puławach ul. Dęblińska 2, 24 – 100 Puławy.

Informacja o osiągniętych poziomach recyklingu, przygotowania do ponownego użycia i odzysku innymi metodami oraz metodami oraz ograniczenia masy odpadów komunalnych ulegających biodegradacji przekazanych do składowania.

Z odpadów zebranych z terenu Gminy Wąwolnica przygotowano do ponownego użycia i poddano recyklingowi następujące frakcje odpadów, w ilości:

1. opakowania z papieru i tektury – 23,270 [Mg]
2. opakowania z tworzyw sztucznych – 15,850 [Mg]
3. opakowania z metali – 9,950 [Mg]
4. opakowania wielomateriałowe – 0,960 [Mg]
5. opakowania ze szkła – 72,930 [Mg]

Z odpadów przekazanych do PSZOK w 2018 roku przygotowano do ponownego użycia i poddano recyklingowi następujące odpady:

1. odpady kuchenne ulegające biodegradacji – 0,340 [Mg]
2. bioodpady kuchenne wraz z odpadami z ogrodów i parków – 17,040 [Mg]
3. zużyte urządzenia elektryczne i elektroniczne - 2,510 [Mg]
4. odpady ulegające biodegradacji – 0,780 [Mg]
5. odpady wielkogabarytowe – 6,500 [Mg]

W 2018 r. Gmina Wąwolnica osiągnęła poziom recyklingu i przygotowania do ponownego użycia papieru, metali, tworzyw sztucznych i szkła na poziomie 38,65 %.

Porównanie do 2017 r.

	2017 r.	2018 r.
Łączna masa zebranych odpadów na terenie Gminy	700,17 [Mg]	766,52 [Mg]
Masa zebranych odpadów na PSZOK	45,540 [Mg]	40,590 [Mg]
Osiągnięty poziom recyklingu i przygotowania do ponownego użycia papieru, metali, tworzyw sztucznych i szkła	39,51 %	38,65 %

Zgodnie z rozporządzeniem Ministra Środowiska z dnia 14 grudnia 2016 r. w sprawie poziomów recyklingu, przygotowania do ponownego użycia i odzysku innymi metodami niektórych frakcji odpadów komunalnych:

	Poziom recyklingu i przygotowania do ponownego użycia [%]		
	2018 r.	2019 r.	2020 r.
Papier, metal, tworzywa sztuczne, szkło	30	40	50

Koszt utrzymania systemu gospodarki odpadami

W 2018 r. łączna kwota utrzymania systemu gospodarowania odpadami wyniosła 411.729,84 zł

- Koszt zagospodarowania odpadów: 178.449,84 zł.
- Koszt odbioru i transportu odpadów komunalnych: 233.280,00 zł.
- Naliczenie wg przypisów za rok 2018: 389.172,00 zł.
- Zaległości z tytułu opłaty za gospodarowanie odpadami komunalnymi: 96.235,70 zł.

**ROZDZIAŁ VI
INFORMACJA O REALIZACJI INWESTYCJI**

Lp.	Nazwa zadania	Opis
1	Przebudowa (modernizacja) drogi gminnej – dz. nr ewid. 782	Wykonano nawierzchnię asfaltową o szer. 5, długości 569 mb na odcinku prowadzącym do Samodzielnego Publicznego Psychiatrycznego Zakładu Opiekuńczo

Raport o stanie gminy Wąwolnica za rok 2018

	w msc. Celejów od km 0+239,00 do km 0+808,00	Leczniczego w Celejowie.
2	Utwardzenie dna wąwozu w ciągu drogi gminnej nr 112831L od km 0+110,00 do km 0+665,00 w msc. Wąwolnicy	Utwardzono wąż łączący ulicę Kębelską i pola uprawne w miejscowości Wąwolnica zbrojonymi płytami żelbetowymi typu JOMB, długości 555 mb i szer. 2,5 m.
3	Przebudowa drogi gminnej nr 107857L i nr 107851 w Zarzeka	Wykonano nawierzchnię asfaltową o szer. 5 m, dł. 996 mb na odcinku łączącym drogę powiatową Kurów - Wąwolnica z Nałęczowem. Dodatkowo ww. odcinku wykonano: obustronne pobocza z kruszywa łamanego o szer. 0,75 cm, 1 szt. peronu przystankowego, 1 szt. przejścia dla pieszych, przebudowano skrzyżowania oraz zjazdu indywidualne.
4	Przebudowa ulicy Partyzantów w msc. Wąwolnicy	Opracowano kompletną dokumentację techniczną dla odcinka od km 0+006,10 do km 0+252,85. Dokumentacja obejmowała przebudowę drogi w zakresie wykonania nowej nawierzchni asfaltowej. W ramach programu rozwoju gminnej i powiatowej infrastruktury drogowej złożono wnioski o dofinansowanie zadania i uzyskano dofinansowanie.
5	Modernizacja drogi dz. nr ewid, 273/2, 274/2, 275/2, 51 i 100 Marczyki - Zgórzyńskie	Wykonano nową nawierzchnię asfaltową o długości 188 mb, szerokości 4 m. Wykonano remont drewnianego mostu oraz wprowadzono nową organizację ruchu.
6	Utwardzenie nawierzchni drogi gminnej płytami żelbetowymi typu JOMB, dz. nr ewid. 991/1 w m. Zarzeka	Utwardzono odcinek drogi o długości 143 mb, szer. 3,0 m zbrojonymi płytami żelbetowymi typu JOMB.
7	Modernizacja chodnika przy drodze woj. Nr 830 w m. Łąki	Opracowano dokumentację techniczną w stadium konceptji na budowę chodnika wraz z renowacją odwodnienia na odcinku o długości 2995,3 mb w miejscowości Łąki, gmina Wąwolnica oraz Charz A, gmina Nałęczów
8	Modernizacja świetlicy wiejskiej przy OSP Wąwolnica	W ramach zadania wykonano nową instalację elektryczną i alarmową, przebudowano zasilanie tablic w pomieszczeniu świetlicy, wykonano instalację centralnego ogrzewania, zakupiono i zamontowano komin kotła kondensacyjnego
9	Ekologiczna Gmina Wąwolnica	Projekt obejmował dostawę i montaż 104 zestawów kolektorów słonecznych wspomagających podgrzewanie wody dla potrzeb wody użytkowej, w tym: - 69 zestawów kolektorów słonecznych składających się z 2 paneli + zasobnik 300 litrów montowanych w budynkach mieszkalnych, - 35 zestawów kolektorów słonecznych płaskich składających się z 3 paneli + zasobnik 300 litrów montowanych w budynkach mieszkalnych

10	Budowa napowietrznej linii oświetlenia drogowego w miejscowości Łopatki i Rąblów	W ramach zadania wykonano montaż linii napowietrznej oświetlenia drogowego w miejscowości Rąblów o długości 0,280 km oraz w miejscowości Łopatki o długości 1,52 km
11	Budowa siłowni terenowej w msc. Wąwolnica	Wykonano siłownię zewnętrzną, w ramach inwestycji wykonano: nową nawierzchnię trawiastą, dostawę i montaż urządzeń do ćwiczeń (twister/wahadło, ławka/prostownik pleców na wspólnym pylonie, wciąg górny/wyciskanie siedząc na wspólnym pylonie, drabinka/podciąg nóg na wspólnym pylonie, biegacz, orbitrek, stół do gry w szachy, stół do gry w chińczyka, 4 szt. ławek metalowych, 2 szt. koszy na śmieci).
12	Modernizacja budynku Zespołu Szkolno - Przedszkolnego w Wąwolnicy	W ramach zadania wykonano czyszczenie elewacji budynku szkoły, uszczelnienie dachu, zamontowano kratki wentylacyjne, wymieniono orywnowanie poziome
13	Zakup ciągnika rolniczego z osprzętem dla ZGK w m. Wąwolnica	Zakupiono ciągnik rolniczy marki Kubota, pojemności 45 KM wraz z osprzętem, tj. pługiem do śniegu jednolemiszowym na potrzeby Zakładu Gospodarki Komunalnej w Wąwolnicy
14	Realizacja funduszu sołeckiego	W ramach funduszu sołeckiego w 2018r. utwardzono drogi gminne kruszywem i gruzem, zakupiono płyty żelbetowe typu JOMB. Sołectwa przeznaczyły część środków na remont świetlicy wiejskiej w Wąwolnicy.

ROZDZIAŁ VII

INFORMACJE O REALIZACJI POLITYK,

PROGRAMÓW I STRATEGII

Program Usuwania Azbestu

Gmina posiada Program Usuwania Azbestu. W ramach jego realizacji w 2018 roku usunięto ok. 80 ton materiałów azbestowych.

Program opieki nad zwierzętami bezdomnymi

Rada Gminy rokrocznie uchwała program opieki nad zwierzętami bezdomnymi oraz zapobiegania bezdomności zwierząt. Realizując go w 2018 roku gmina udzielała doraźnych zleceń na odławianie bezdomnych zwierząt. Odłowiono i przekazano do schroniska 4 psy (2 psy i 3 koty przekazano do adopcji osobom prywatnym z terenu gminy. Na powyższe cele w 2018 r. wydatkowano z budżetu gminy 5185 zł.

Gospodarka Przestrzenna w Gminie Wąwolnica

Plany miejscowe

W Gminie Wąwolnica pokrycie planami wynosi 100% powierzchni gminy.

Według stanu z dnia 31 grudnia 2018 r. gmina Wąwolnica posiada **19** obowiązujących miejscowych planów zagospodarowania przestrzennego.

Najskuteczniejszym instrumentem kształtowania ładu przestrzennego, dającym możliwość realizacji polityki przestrzennej określonej w studium są plany miejscowe. Plany stwarzają możliwość skoordynowania ruchu inwestycyjnego z wymogami ładu i porządku przestrzennego oraz korzystnie wpływają na procesy zachodzące w sferze obrotu nieruchomościami. Uchwalanie miejscowych planów zagospodarowania przestrzennego należy do wyłącznej właściwości rady gminy zgodnie z art. 20 ustawy z dnia 27 marca 2003 r. o planowaniu i zagospodarowaniu przestrzennym (tekst jednolity Dz. U. z 2018 r. poz. 1945 z późn. zm.). Miejscowe plany zagospodarowania przestrzennego są aktami prawa miejscowego, procedurę ich uchwalenia określa art. 20 ustawy o planowaniu i zagospodarowaniu przestrzennym z dnia z dnia 27 marca 2003 r. (tekst jednolity Dz. U. z 2018 r. poz. 1945 z późn. zm.).

1. Plan Zagospodarowania Przestrzennego Gminy Wąwolnica uchwalony przez Radę Gminy Wąwolnica uchwałą Nr XXXVIII/249/02 z dnia 12 września 2002r. ogłoszonym w Dzienniku Urzędowym Województwa Lubelskiego Nr 122 z dnia 18 października 2002r. zmienionym uchwałą Nr XXXII/195/06 z dnia 2 marca 2006r. ogłoszoną w Dzienniku Urzędowym Województwa Lubelskiego Nr 91 z dnia 17 maja 2006r,
2. Zmiana miejscowego planu zagospodarowania przestrzennego Gminy Wąwolnica uchwalona uchwałą Nr XXXII/195/06 Rady Gminy Wąwolnica z dnia 2 marca 2006r. ogłoszona w Dzienniku Urzędowym Województwa Lubelskiego Nr 91 z dnia 17 maja 2006r.
3. Plan Zagospodarowania Przestrzennego Ośrodka Gminnego Wąwolnica uchwalony przez Radę Gminy Wąwolnica uchwałą Nr XXXVIII/250/02 z dnia 12 września 2002r. ogłoszoną w Dzienniku Urzędowym Województwa Lubelskiego Nr 122 z dnia 18 października 2002r. poz. 2647 zmienioną uchwałą Nr XXXII/196/06 Rady Gminy Wąwolnica z dnia 2 marca 2006r. ogłoszoną w Dzienniku Urzędowym Województwa Lubelskiego Nr 92 z dnia 24 maja 2006r poz. 1647 zmienioną uchwałą Nr VII/31/15 Rady Gminy Wąwolnica z dnia 28 maja 2015r. ogłoszoną w Dzienniku Urzędowym Województwa Lubelskiego z dnia 25 września 2015r. poz. 2935 skorygowaną rozstrzygnięciem nadzorczym Nr PN-II.4131.299.2015 Wojewody Lubelskiego z dnia 9 lipca 2015r. ogłoszonym w Dzienniku Urzędowym Województwa Lubelskiego z dnia 25 września 2015r. poz. 2920 i uchwałą zmieniającą Nr IX/48/15 Rady Gminy Wąwolnica z dnia 27 sierpnia 2015r. ogłoszoną w Dzienniku Urzędowym Województwa Lubelskiego z dnia 30 września 2015r. poz. 2961,
4. Plan Zagospodarowania Przestrzennego Gminy Wąwolnica uchwalony przez Radę Gminy Wąwolnica uchwałą Nr XXXVIII/249/02 z dnia 12 września 2002r. ogłoszonym w Dzienniku Urzędowym Województwa Lubelskiego Nr 122 z dnia 18 października 2002r. zmienionym uchwałą Nr XXXII/195/06 z dnia 2 marca 2006r. ogłoszoną w Dzienniku Urzędowym Województwa Lubelskiego Nr 91 z dnia 17 maja 2006r. oraz uchwałą Nr XXI/103/08 z dnia 14 lipca 2008r. ogłoszoną w Dzienniku Urzędowym Województwa Lubelskiego Nr 104 z poz. 2630 z dnia 09 września 2008r. (Zmiana Miejscowego Planu Zagospodarowania Przestrzennego Gminy Wąwolnica, obejmująca obszar „Celejów” część I),

5. Plan Zagospodarowania Przestrzennego Gminy Wąwolnica uchwalony przez Radę Gminy Wąwolnica uchwałą Nr XXXVIII/249/02 z dnia 12 września 2002r. ogłoszonego w Dzienniku Urzędowym Województwa Lubelskiego Nr 122 z dnia 18 października 2002r. zmienionego uchwałą Nr XXXII/195/06 z dnia 2 marca 2006r. ogłoszoną w Dzienniku Urzędowym Województwa Lubelskiego Nr 91 z dnia 17 maja 2006r. oraz uchwałą Nr XLII/214/10 z dnia 31 sierpnia 2010r. ogłoszoną w Dzienniku Urzędowym Województwa Lubelskiego Nr 126 poz. 2170 z dnia 8 listopada 2010r. w sprawie uchwalenia zmiany miejscowego planu zagospodarowania przestrzennego gminy Wąwolnica, obejmującej obszar „Celejów” część II/a,
6. Plan Zagospodarowania Przestrzennego Gminy Wąwolnica uchwalony przez Radę Gminy Wąwolnica uchwałą Nr XXXVIII/249/02 z dnia 12 września 2002r. ogłoszonym w Dzienniku Urzędowym Województwa Lubelskiego Nr 122 z dnia 18 października 2002r. zmienionym uchwałą Rady Gminy Wąwolnica Nr VI/31/11 z dnia 16 maja 2011r., ogłoszoną w Dzienniku Urzędowym Województwa Lubelskiego Nr 102 poz. 1827 z dnia 15 lipca 2011r. (Zmiany Miejscowego Planu Zagospodarowania Przestrzennego Gminy Wąwolnica obejmującego obszar „Celejów” część II/b),
7. Plan Zagospodarowania Przestrzennego Gminy Wąwolnica uchwalony przez Radę Gminy Wąwolnica uchwałą Nr XXXVIII/201/2014 z dnia 26 sierpnia 2014r. – Miejscowość Rąblów
8. Plan Zagospodarowania Przestrzennego Gminy Wąwolnica uchwalony przez Radę Gminy Wąwolnica uchwałą Nr XXXVIII/202/2014 z dnia 26 sierpnia 2014r. – Miejscowość Kolonia Łopatki, działka nr 121/5.
9. Plan Zagospodarowania Przestrzennego Gminy Wąwolnica uchwalony przez Radę Gminy Wąwolnica uchwałą Nr XXXVIII/249/02 z dnia 12 września 2002r. ogłoszonym w Dzienniku Urzędowym Województwa Lubelskiego Nr 122 z dnia 18 października 2002r. zmienionym uchwałą Nr XXXII/195/06 z dnia 2 marca 2006r. ogłoszoną w Dzienniku Urzędowym Województwa Lubelskiego Nr 91 z dnia 17 maja 2006r. oraz uchwałą Nr X/51/15 z dnia 26 października 2015r. ogłoszoną w Dzienniku Urzędowym Województwa Lubelskiego z 12 lutego 2016r., poz. 730 (Miejscowy Plan Zagospodarowania Przestrzennego miejscowość Rogalów),
10. Plan Zagospodarowania Przestrzennego Gminy Wąwolnica uchwalony przez Radę Gminy Wąwolnica uchwałą Nr XXXVIII/249/02 z dnia 12 września 2002r. ogłoszonym w Dzienniku Urzędowym Województwa Lubelskiego Nr 122 z dnia 18 października 2002r. zmienionym uchwałą Nr XXXII/195/06 z dnia 2 marca 2006r. ogłoszoną w Dzienniku Urzędowym Województwa Lubelskiego Nr 91 z dnia 17 maja 2006r. oraz uchwałą Nr X/53/15 z dnia 26 października 2015r. ogłoszoną w Dzienniku Urzędowym Województwa Lubelskiego z 12 lutego 2016r., poz. 731 (Miejscowy Plan Zagospodarowania Przestrzennego miejscowość Celejów),
11. Plan Zagospodarowania Przestrzennego Gminy Wąwolnica uchwalony przez Radę Gminy Wąwolnica uchwałą Nr XXXVIII/249/02 z dnia 12 września 2002r. ogłoszonym w Dzienniku Urzędowym Województwa Lubelskiego Nr 122 z dnia 18 października 2002r. zmienionym uchwałą Nr XXXII/195/06 z dnia 2 marca 2006r. ogłoszoną w Dzienniku Urzędowym Województwa Lubelskiego Nr 91 z dnia 17 maja 2006r. oraz uchwałą Nr X/55/15 z dnia 26 października 2015r. ogłoszoną w Dzienniku Urzędowym Województwa

- Lubelskiego z 12 lutego 2016r., poz. 732 (Miejscowy Plan Zagospodarowania Przestrzennego miejscowość Stanisławka),
12. Plan Zagospodarowania Przestrzennego Gminy Wąwolnica uchwalony przez Radę Gminy Wąwolnica uchwałą Nr XXXVIII/249/02 z dnia 12 września 2002r. ogłoszonym w Dzienniku Urzędowym Województwa Lubelskiego Nr 122 z dnia 18 października 2002r. zmienionym uchwałą Nr XXXII/195/06 z dnia 2 marca 2006r. ogłoszoną w Dzienniku Urzędowym Województwa Lubelskiego Nr 91 z dnia 17 maja 2006r. oraz uchwałą Nr X/57/15 z dnia 26 października 2015r. ogłoszoną w Dzienniku Urzędowym Województwa Lubelskiego z 12 lutego 2016r., poz. 733 (Miejscowy Plan Zagospodarowania Przestrzennego miejscowość Rąblów cz. I),
 13. Plan Zagospodarowania Przestrzennego Gminy Wąwolnica uchwalony przez Radę Gminy Wąwolnica uchwałą Nr XXXVIII/249/02 z dnia 12 września 2002r. ogłoszonym w Dzienniku Urzędowym Województwa Lubelskiego Nr 122 z dnia 18 października 2002r. zmienionym uchwałą Nr XXXII/195/06 z dnia 2 marca 2006r. ogłoszoną w Dzienniku Urzędowym Województwa Lubelskiego Nr 91 z dnia 17 maja 2006r. oraz uchwałą Nr X/59/15 z dnia 26 października 2015r. ogłoszoną w Dzienniku Urzędowym Województwa Lubelskiego z 12 lutego 2016r., poz. 734 (Miejscowy Plan Zagospodarowania Przestrzennego miejscowość Rąblów cz. II),
 14. Plan Zagospodarowania Przestrzennego Gminy Wąwolnica uchwalony przez Radę Gminy Wąwolnica uchwałą Nr XXXVIII/249/02 z dnia 12 września 2002r. ogłoszonym w Dzienniku Urzędowym Województwa Lubelskiego Nr 122 z dnia 18 października 2002r. zmienionym uchwałą Nr XXXII/195/06 z dnia 2 marca 2006r. ogłoszoną w Dzienniku Urzędowym Województwa Lubelskiego Nr 91 z dnia 17 maja 2006r. oraz uchwałą Nr X/61/15 z dnia 26 października 2015r. ogłoszoną w Dzienniku Urzędowym Województwa Lubelskiego z 10 lutego 2016r., poz. 713 (Miejscowy Plan Zagospodarowania Przestrzennego miejscowość Łopatki Kol./Karmanowice),
 15. Plan Zagospodarowania Przestrzennego Gminy Wąwolnica uchwalony przez Radę Gminy Wąwolnica uchwałą Nr XXXVIII/249/02 z dnia 12 września 2002r. ogłoszonym w Dzienniku Urzędowym Województwa Lubelskiego Nr 122 z dnia 18 października 2002r. zmienionym uchwałą Nr XXXII/195/06 z dnia 2 marca 2006r. ogłoszoną w Dzienniku Urzędowym Województwa Lubelskiego Nr 91 z dnia 17 maja 2006r. oraz uchwałą Nr X/63/15 z dnia 26 października 2015r. ogłoszoną w Dzienniku Urzędowym Województwa Lubelskiego z 12 lutego 2016r., poz. 753 (Miejscowy Plan Zagospodarowania Przestrzennego w miejscowości Grabówki),
 16. Plan Zagospodarowania Przestrzennego Gminy Wąwolnica uchwalony przez Radę Gminy Wąwolnica uchwałą Nr XXXVIII/249/02 z dnia 12 września 2002r. ogłoszonym w Dzienniku Urzędowym Województwa Lubelskiego Nr 122 z dnia 18 października 2002r. zmienionym uchwałą Nr XXXII/195/06 z dnia 2 marca 2006r. ogłoszoną w Dzienniku Urzędowym Województwa Lubelskiego Nr 91 z dnia 17 maja 2006r. oraz uchwałą Nr X/65/15 z dnia 26 października 2015r. ogłoszoną w Dzienniku Urzędowym Województwa Lubelskiego z 12 lutego 2016r., poz. 754 (Miejscowy Plan Zagospodarowania Przestrzennego w miejscowości Wąwolnica),
 17. Plan Zagospodarowania Przestrzennego Gminy Wąwolnica uchwalony przez Radę Gminy Wąwolnica uchwałą Nr XXXVIII/249/02 z dnia 12 września

- 2002r. ogłoszonym w Dzienniku Urzędowym Województwa Lubelskiego Nr 122 z dnia 18 października 2002r. zmienionym uchwałą Nr XXXII/195/06 z dnia 2 marca 2006r. ogłoszoną w Dzienniku Urzędowym Województwa Lubelskiego Nr 91 z dnia 17 maja 2006r. oraz uchwałą Nr X/67/15 z dnia 26 października 2015r. ogłoszoną w Dzienniku Urzędowym Województwa Lubelskiego z 12 lutego 2016r., poz. 755 (Miejscowy Plan Zagospodarowania Przestrzennego miejscowość Celejów),
18. Plan Zagospodarowania Przestrzennego Gminy Wąwolnica uchwalony przez Radę Gminy Wąwolnica uchwałą Nr XXXVIII/249/02 z dnia 12 września 2002r. ogłoszonym w Dzienniku Urzędowym Województwa Lubelskiego Nr 122 z dnia 18 października 2002r. zmienionym uchwałą Nr XXXII/195/06 z dnia 2 marca 2006r. ogłoszoną w Dzienniku Urzędowym Województwa Lubelskiego Nr 91 z dnia 17 maja 2006r. oraz uchwałą Nr XV/92/16 z dnia 17 marca 2016r. ogłoszoną w Dzienniku Urzędowym Województwa Lubelskiego z 12 maja 2016r., poz. 1928 (Miejscowy Plan Zagospodarowania Przestrzennego dla terenu położonego w miejscowości Rogalów etap I).
19. Planu Zagospodarowania Przestrzennego Gminy Wąwolnica uchwalonego przez Radę Gminy Wąwolnica uchwałą Nr XXXVIII/249/02 z dnia 12 września 2002r. ogłoszonego w Dzienniku Urzędowym Województwa Lubelskiego Nr 122 z dnia 18 października 2002r. zmienionym uchwałą Nr XXXII/195/06 z dnia 2 marca 2006r. ogłoszoną w Dzienniku Urzędowym Województwa Lubelskiego Nr 91 z dnia 17 maja 2006r. zmienionym uchwałą Rady Gminy Wąwolnica Nr XXV/160/17 z dnia 9 marca 2017r., ogłoszoną w Dzienniku Urzędowym Województwa Lubelskiego poz. 2349 z dnia 16 maja 2017r. (Zmiana Miejscowego Planu Zagospodarowania Przestrzennego Gminy Wąwolnica etap II – Miejscowy Plan Zagospodarowania Przestrzennego, Miejscowość Zarzeka)

Plany w trakcie realizacji

Na dzień 31.12.2018r. w procedowaniu znajdują się następujące uchwały Rady Gminy Wąwolnica:

1. Uchwała XXXVIII/205/14 Rady Gminy Wąwolnica z dnia 26 sierpnia 2014r. – tereny Celejów, Rąblów, Rogalów, Wąwolnica Kol.
2. Uchwała XXV/128/08 Rady Gminy Wąwolnica z dnia 30 grudnia 2008r. oraz Uchwała Nr XV/93/16 Rady Gminy Wąwolnica z dnia 17 marca 2016r. – teren Kębla

Studium uwarunkowań i kierunków zagospodarowania przestrzennego

Studium uwarunkowań i kierunków zagospodarowania przestrzennego jest planistycznym aktem kierownictwa wewnętrznego, określa politykę przestrzenną gminy i wiąże organy gminy przy sporządzaniu planów miejscowych. Studium jest dokumentem planistycznym sporządzanym w celu określenia kierunków i sposobów działania organów gminy w sprawie nakreślenia polityki przestrzennej gminy, w tym

lokalnych zasad zagospodarowania przestrzennego. Określa wizje i cele rozwoju przestrzennego gminy.

Studium uwarunkowań i kierunków zagospodarowania przestrzennego gminy Wąwolnica zostało uchwalone uchwałą Nr XXXIX/255/02 Rady Gminy Wąwolnicy z dnia 5 października 2002r. Do dnia dzisiejszego uchwalono 3 zmiany studium:

- zmianę *Studium uwarunkowań i kierunków zagospodarowania przestrzennego gminy Wąwolnica* uchwaloną uchwałą Nr XVIII/91/08 Rady Gminy Wąwolnica z dnia 28 kwietnia 2008r.,
- zmianę *Studium uwarunkowań i kierunków zagospodarowania przestrzennego gminy Wąwolnica* uchwaloną uchwałą Nr XIX/108/12 Rady Gminy Wąwolnica z dnia 30 października 2012r.,
- zmianę *Studium uwarunkowań i kierunków zagospodarowania przestrzennego gminy Wąwolnica* uchwaloną uchwałą Nr XXXVIII/206/14 Rady Gminy Wąwolnica z dnia 26 sierpnia 2014r.

Analiza zmian w zagospodarowaniu przestrzennym i oceny aktualności Studium i MPZP

Obowiązek oceny aktualności studium uwarunkowań i kierunków zagospodarowania przestrzennego i miejscowych planów zagospodarowania przestrzennego, uwzględniającej analizę zmian w zagospodarowaniu przestrzennym, wynika bezpośrednio z zapisów ustawy o planowaniu i zagospodarowaniu przestrzennym. Zgodnie z art. 32 ust. 1 ustawy z dnia 27 marca 2003 roku o planowaniu i zagospodarowaniu przestrzennym (tekst jednolity Dz. U. z 2018 r. poz. 1945 z późn. zm.) „W celu oceny aktualności studium i planów miejscowych wójt, burmistrz albo prezydent miasta dokonuje analizy zmian w zagospodarowaniu przestrzennym gminy, ocenia postępy w opracowywaniu planów miejscowych i opracowuje wieloletnie programy ich sporządzania w nawiązaniu do ustaleń studium, z uwzględnieniem decyzji zamieszczonych w rejestrach, o których mowa w art. 57 ust. 1–3 i art. 67, oraz wniosków w sprawie sporządzenia lub zmiany planu miejscowego.”

Ostatnia ocena aktualności studium uwarunkowań i kierunków zagospodarowania przestrzennego i miejscowych planów zagospodarowania przestrzennego została sporządzona w roku 2017 (Uchwała XXIV/150/17 Rady Gminy Wąwolnica z dnia 2 lutego 2017r.)

Wnioski do planu

Wnioski, które wpłynęły od 12.2008 - 31.12.2016r.

Wcześniejsze wnioski (przed grudniem 2008) zostały w tamtym okresie przekazane do biura planistycznego celem wprowadzenia zmian do studium uwarunkowań.

Wnioski składane od 10 grudnia 2008 do 31.12.2018r.

Lp.	Rok	Ilość wniosków
1.	Od 10.12.2008	5
2.	2009	54
3.	2010	34
4.	2011	52
5.	2012	32
6.	2013	28
7.	2014	44
8.	2015	45
9.	2016	21
10.	2017	24
11.	2018	16

Ewidencja zabytków

Gmina Wąwolnica posiada Ewidencję zabytków założoną w 2013r. zgodnie z Zarządzeniem Nr 133/13 Wójta Gminy Wąwolnica z dnia 26 marca 2013r.

Sporządzenie Gminnego Programu Ochrony Zabytków planuje się do realizacji w roku 2019r.

Lokalny Program Rewitalizacji Gminy Wąwolnica na lata 2017 – 2023

Lokalny Program Rewitalizacji Gminy Wąwolnica przyjęty uchwałą Rady Gminy Nr XXXII/196/17 z dnia 26 października 2017r.

Obszar rewitalizacji gminy Wąwolnica

Obszar rewitalizacji podzielono na podobszar Celejowa i podobszar Wąwolnicy. Podobszar Celejowa obejmuje 6,4 km² i zamieszkują na nim 544 osoby. Od południa i wschodu ograniczony jest granicami Celejowa, natomiast wyłączona została północno-zachodnia część sołectwa Celejów tak, że północną granicę podobszaru wyznacza droga wojewódzka nr 830 Lublin-Naęczów-Bochotnica, północna część drogi kierującej z Celejowa na Stok (powyżej drogi wojewódzkiej nr 830 Lublin-Naęczów-Bochotnica) i północna granica Celejowa. Natomiast podobszar Wąwolnicy obejmuje 3,2 km² i zamieszkuje w nim 829 osób. W jego zakres wchodzi obszar Wąwolnicy na północ od drogi wojewódzkiej nr 830 Lublin-Naęczów-Bochotnica, od południa ograniczona ulicą Bełżycką wraz z jej przedłużeniem do granic sołectwa a także ulicą Kębelską, wraz z działkami 351/1 i 351/2, gdzie działa Wąwolnickie Stowarzyszenie Strzeleckie „STEN”. Podobszar od strony zachodniej i wschodniej ograniczają granice sołectwa.

Cel główny:

Poprawa standardu i jakości życia mieszkańców obszarów rewitalizacji (sołectw Wąwolnica i Celejów) poprzez zwiększenie dostępności do nowoczesnej infrastruktury technicznej, społecznej oraz realizację działań ukierunkowanych na stworzenie przyjaznych przestrzeni publicznych oraz rozwój społeczno-gospodarczy

Cele strategiczne:

- poprawa standardu i jakości życia mieszkańców obszaru rewitalizacji sołectwa Wąwolnica, w szczególności realizowana poprzez wsparcie działań prospołecznych;
- poprawa standardu i jakości życia mieszkańców obszaru rewitalizacji sołectwa Celejów, w szczególności realizowana poprzez działania ukierunkowane na rozwój społeczno-gospodarczy

Cele operacyjne:

- wzrost poziomu aktywności społecznej i integracji mieszkańców;
- poprawa funkcjonalności i estetyki oraz odbudowa ładu przestrzennego przestrzeni publicznych;
- poprawa jakości życia mieszkańców poprzez realizację działań wpływających na ograniczenie zjawisk negatywnych zaobserwowanych na obszarze rewitalizacji;
- wzrost wykorzystania potencjału gospodarczo-turystycznego obszaru rewitalizacji;
- wzrost poziomu aktywności mieszkańców obszaru, w szczególności zawodowej, społecznej, fizycznej czy kulturowej;
- poprawa jakości życia mieszkańców poprzez realizację działań wpływających na ograniczenie zjawisk negatywnych zaobserwowanych na obszarze rewitalizacji.

Projekt ujęty w LPR Gminy Wąwolnica „Ośrodek Integracji Park Celejów w Gminie Wąwolnica” uzyskał dofinansowanie w kwocie 5.940.442,12 w ramach Osi Priorytetowej 13 Infrastruktura społeczna Działanie 13.4 Rewitalizacja obszarów wiejskich.

Gmina w ramach realizacji projektów ujętych w LPR rozpoczęła wstępne działania dotyczące odnowy centrum miejscowości, remontu budynku dawnego przedszkola w Wąwolnicy na Centrum Integracji Społecznej.

Strategia Rozwoju Gminy Wąwolnica

Rada Gminy Wąwolnica podjęła w dniu 21 czerwca 2018r. uchwałę w sprawie przystąpienia do opracowania Strategii Rozwoju Gminy Wąwolnica.

ROZDZIAŁ VIII

REALIZACJA UCHWAŁ RADY GMINY

Spis uchwał przekazanych do realizacji Wójtowi w 2018 roku/Rada Gminy VII kad./

Lp.	Nr uchwały	Przedmiot uchwały
1.	XXXV/205/18	w sprawie zmian w budżecie gminy na 2018 rok.
2.	XXXV/206/18	w sprawie zmiany uchwały Nr XXXII/188/17 Rady Gminy Wąwolnica z dnia 26 października 2017 r. w sprawie określenia wysokości stawek podatku od nieruchomości obowiązujących na terenie gminy Wąwolnica na rok 2018.
3.	XXXV/207/18	w sprawie udzielenia pomocy finansowej Powiatowi Puławskiemu na zadanie pn.: „Przebudowa drogi powiatowej nr 2551L Kębło – Huta – Zaborze w m. Kębło”
4.	XXXV/208/18	w sprawie nieodpłatnego przekazania w drodze darowizny – na rzecz Województwa Lubelskiego nieruchomości będącej własnością Gminy Wąwolnica.
5.	XXXV/209/18	w sprawie nieodpłatnego przekazania w drodze darowizny – na rzecz Powiatu Puławskiego nieruchomości będącej własnością Gminy Wąwolnica.
6.	XXXV/210/18	w sprawie ustalenia trybu udzielania i rozliczania dotacji dla publicznych podmiotów oświatowych oraz trybu przeprowadzania kontroli prawidłowości ich pobrania i wykorzystywania.
7.	XXXV/211/18	w sprawie szczegółowych zasad ponoszenia odpłatności za pobyt w schronisku dla osób bezdomnych
8.	XXXV/212/18	w sprawie podziału Gminy Wąwolnica na okręgi wyborcze oraz ustalenia ich granic, numerów i liczby radnych wybieranych w każdym okręgu.
9.	XXXV/213/18	w sprawie podziału Gminy Wąwolnica na stałe obwody głosowania i ustalenia ich numerów, granic i siedzib obwodowych komisji wyborczych.
10.	XXXV/214/18	w sprawie przyjęcia Gminnego Programu Profilaktyki i Rozwiązywania Problemów Alkoholowych oraz Przeciwdziałania Narkomani w Gminie Wąwolnica na rok

Raport o stanie gminy Wąwolnica za rok 2018

		2018.
11.	XXXV/215/18	w sprawie przyjęcia programu opieki nad zwierzętami bezdomnymi oraz zapobiegania bezdomności zwierząt na terenie Gminy Wąwolnica w roku 2018.
12.	XXXV/217/18	w sprawie udzielenia pomocy finansowej Powiatowi Puławskiemu w zakresie realizacji zadania z zakresu właściwości Powiatu pod nazwą „Przebudowa drogi powiatowej 2534L na odcinku Kurów –Karmanowice”.
13.	XXXVI/218/18	w sprawie zmian w budżecie gminy na 2018 rok
14.	XXXVI/219/18	w sprawie określenia tygodniowego obowiązkowego wymiaru godzin zajęć nauczycieli niewymienionych w art. 42 ust. 3 Karty Nauczyciela, w szkołach prowadzonych przez Gminę Wąwolnica.
15.	XXXVII/221/18	w sprawie zmian w budżecie gminy na 2018 r.
16.	XXXVII/222/18	w sprawie zmian w wieloletniej prognozie finansowej na 2018 r.
17.	XXXVIII/223/18	w sprawie nadania honorowego obywatelstwa Gminy Wąwolnica.
18.	XXXVIII/224/18	w sprawie zmian w budżecie gminy na 2018 rok.
19.	XXXVIII/225/18	w sprawie opłat za korzystanie z wychowania przedszkolnego w publicznych przedszkolach, oddziałach przedszkolnych oraz innych formach wychowania przedszkolnego prowadzonych przez Gminę Wąwolnica.
20.	XXXVIII/226/18	w sprawie wyrażenia zgody na zamianę gruntów położonych w miejscowości Zawada.
21.	XXXVIII/227/18	w sprawie określenia wysokości oraz szczegółowych warunków i trybu przyznawania oraz zasad zwrotu zasiłku celowego na ekonomiczne usamodzielnienie.
22.	XXXVIII/228/18	w sprawie określenia zasad zwrotu wydatków za świadczenia z pomocy społecznej będących w zakresie zadań własnych gminy - pomoc rzeczowa, zasiłki okresowe oraz zasiłki celowe
23.	XXXVIII/229/18	w sprawie ustalenia wstępnej lokalizacji nowych przystanków komunikacyjnych.
24.	XXXVIII/230/18	w sprawie przystąpienia do zmiany miejscowego planu zagospodarowania przestrzennego Gminy Wąwolnica.

Raport o stanie gminy Wąwolnica za rok 2018

25.	XXXVIII/231/18	w sprawie przyjęcia programu opieki nad zwierzętami bezdomnymi oraz zapobiegania bezdomności zwierząt na terenie Gminy Wąwolnica w roku 2018.
26.	XXXVIII/232/18	w sprawie udzielenia pomocy rzeczowej Województwu Lubelskiemu w zakresie opracowania dokumentacji technicznej na zadanie pn. „budowa chodnika wraz z renowacją odwodnienia wzdłuż drogi wojewódzkiej nr 830 w miejscowości Łąki, gminy Wąwolnica”
27.	XXXIX/233/18	w sprawie rozpatrzenia i zatwierdzenia sprawozdania finansowego wraz ze sprawozdaniem z wykonania budżetu za 2017 r.
28.	XXXIX/234/18	w sprawie udzielenia absolutorium Wójtowi Gminy z tytułu wykonania budżetu za 2017 r.
29.	XXXIX/235/18	w sprawie zmian w budżecie gminy na 2018 r.
30.	XXXIX/236/18	w sprawie wyrażenia zgody na nabycie nieruchomości do gminnego zasobu nieruchomości.
31.	XXXIX/237/18	w sprawie wyrażenia zgody na zawarcie kolejnej umowy dzierżawy, której przedmiotem jest ta sama nieruchomość
32.	XXXIX/238/18	w sprawie wyrażenia zgody na sprzedaż w drodze bezprzetargowej nieruchomości.
33.	XXXIX/239/18	w sprawie przystąpienia do opracowania Strategii Rozwoju Gminy Wąwolnica.
34.	XXXIX/240/18	w sprawie zaliczenia drogi obejmującej działkę nr ewid. 837 w m. Bartłomiejowice do kategorii dróg gminnych.
35.	XXXIX/241/18	w sprawie zaliczenia drogi obejmującej działkę nr ewid. 312 w m. Wąwolnica do kategorii dróg gminnych.
36.	XXXIX/242/18	w sprawie opracowania i przekazania do zaopiniowania projektu regulaminu dostarczania wody i odprowadzania ścieków.
37.	XXXIX/243/18	zmieniającą Uchwałę Nr XXXV/207/18 Rady Gminy Wąwolnica z dnia 8 marca 2018 roku w sprawie udzielenia pomocy finansowej Powiatowi Puławskiemu na zadanie pn.: „Przebudowa drogi powiatowej nr 2551L Kębło – Huta-Zaborze w m. Kębło”.
38.	XXXIX/244/18	w sprawie ustalenia maksymalnej liczby zezwoleń na sprzedaż napojów alkoholowych oraz zasad usytuowania miejsc sprzedaży napojów alkoholowych na terenie Gminy

Raport o stanie gminy Wąwolnica za rok 2018

		Wąwolnica.
39.	XXXIX/249/18	w sprawie zmiany uchwały w sprawie ustalenia wstępnej lokalizacji nowych przystanków komunikacyjnych.
40.	XXXIX/250/18	w sprawie zawarcia umowy użyczenia nieruchomości.
41.	XXXIX/251/18	w sprawie zmiany uchwały w sprawie opłat za korzystanie z wychowania przedszkolnego w publicznych przedszkolach, oddziałach przedszkolnych oraz innych formach wychowania przedszkolnego prowadzonych przez gminę Wąwolnica.
42.	XXXIX/252/18	zmieniającą uchwałę Nr XXXVIII/227/18 z dnia 10 maja 2018 roku Rady Gminy Wąwolnica w sprawie określenia wysokości oraz szczegółowych warunków i trybu przyznawania oraz zasad zwrotu zasiłku celowego na ekonomiczne usamodzielnienie.
43.	XLI/253/18	w sprawie zmian w budżecie gminy na 2018 r.
44.	XLI/254/18	w sprawie wyrażenia zgody na sprzedaż nieruchomości.
45.	XLII/255/18	w sprawie zmian w budżecie gminy na 2018 rok.
46.	XLII/256/18	w sprawie zmian w wieloletniej prognozie finansowej na 2018 rok.
47.	XLII/257/18	w sprawie określenia szczegółowych zasad, sposobu i trybu umarzania, odraczania lub rozkładania na raty spłaty, niedochodzeniu należności pieniężnych mających charakter cywilnoprawny, przypadających Gminie Wąwolnica lub jej jednostkom podległym warunków dopuszczalności pomocy publicznej w przypadkach, w których ulga stanowić będzie pomoc publiczną.
48.	XLII/258/18	w sprawie ustalenia dopłat dla taryfowych grup odbiorców usług zbiorowego zaopatrzenia w wodę i zbiorowego odprowadzania ścieków z terenu gminy Wąwolnica.
49.	XLII/259/18	w sprawie ustalenia szczegółowych zasad ponoszenia odpłatności za pobyt w ośrodkach wsparcia i mieszkaniach chronionych mieszkańców Gminy Wąwolnica.
50.	XLII/260/18	w sprawie rozpatrzenia skargi „Spółki Dla Zagospodarowania Wspólnoty Gruntowej We wsiach Wąwolnica i Zarzeka”.
51.	XLII/261/18	w sprawie rozpatrzenia skargi mieszkańca Gminy Wąwolnica
52.	XLII/262/18	w sprawie wyrażenia zgody na zamianę gruntów położonych w miejscowości Bartłomiejowice.

Raport o stanie gminy Wąwolnica za rok 2018

53.	XLIII/263/18	w sprawie zmian w budżecie gminy na 2018 rok.
54.	XLIII/264/18	w sprawie uchwalenia Statutu Gminy Wąwolnica.
55.	XLIII/265/18	w sprawie wyrażenia zgody na sprzedaż nieruchomości.
56.	XLIII/266/18	w sprawie zmian w wieloletniej prognozie finansowej na 2018 rok.

**Spis uchwał
przekazanych do realizacji Wójtowi
w 2018 r./ Rada Gminy VIII kad./**

Lp.	Data	Nr uchwały	Przedmiot uchwały
1.	29.11.2018 r.	II/8/18	w sprawie określenia wysokości stawek podatku od nieruchomości obowiązujących na terenie gminy Wąwolnica na rok 2019.
2.	29.11.2018 r.	II/9/18	w sprawie obniżenia średniej ceny skupu żyta przyjmowanej do obliczenia podatku rolnego na 2019 r.
3.	29.11.2018 r.	II/10/18	w sprawie obniżenia średniej ceny sprzedaży drewna przyjmowanej do obliczenia podatku leśnego na 2019 r.
4.	29.11.2018 r.	II/11/18	w sprawie określenia wysokości rocznych stawek podatku od środków transportowych obowiązujących na terenie Gminy Wąwolnica na rok 2019
5.	29.11.2018 r.	II/12/18	w sprawie uchwalenia programu współpracy Gminy Wąwolnica z organizacjami pozarządowymi w roku 2019
6.	13.12.2018 r.	III/13/18	w sprawie zmian w budżecie gminy na 2018 r.
7.	13.12.2018 r.	III/14/18	w sprawie wyboru metody ustalenia opłaty za gospodarowanie odpadami komunalnymi oraz ustalenia wysokości tej opłaty
8.	13.12.2018 r.	III/15/18	zmieniająca uchwałę Nr XXIII/144/16 z dnia 29 grudnia 2016 roku Rady Gminy Wąwolnica w sprawie szczegółowych warunków przyznawania i odpłatności za usługi opiekuńcze i specjalistyczne usługi opiekuńcze z wyłączeniem specjalistycznych usług opiekuńczych dla osób z zaburzeniami psychicznymi oraz

			szczegółowych warunków częściowego lub całkowitego zwolnienia od opłat jak również trybu ich pobierania
9.	13.12.2018 r.	III/16/18	w sprawie przyjęcia Gminnego Programu Wspierania Rodziny na lata 2019 – 2021
10.	13.12.2018 r.	III/17/18	w sprawie podwyższenia kryterium dochodowego uprawniającego do korzystania z pomocy społecznej przez osoby objęte rządowym programem „Posiłek w szkole i w domu „na lata 2019-2023.
11.	28.12.2018 r.	IV/18/18	w sprawie uchwalenia budżetu Gminy na rok 2019.
12.	28.12.2018 r.	IV/19/18	w sprawie wieloletniej prognozy finansowej.
13.	28.12.2018 r.	IV/20/18	w sprawie opracowania i przekazania do zaopiniowania projektu regulaminu dostarczania wody i odprowadzania ścieków.
14.	28.12.2018 r.	IV/21/18	w sprawie ustalenia dopłat dla taryfowych grup odbiorców usług zbiorowego zaopatrzenia w wodę i zbiorowego odprowadzania ścieków z terenu gminy Wąwolnica.

ROZDZIAŁ IX

INFORMACJA O DZIAŁALNOŚCI OŚRODKA POMOCY SPOŁECZNEJ

Gminne Programy

1. Gminna Strategia Rozwiązywania Problemów Społecznych w Gminie Wąwolnica na lata 2016-2022
2. Gminny Program Przeciwdziałania Przemocy w Rodzinie oraz Ochrony Ofiar Przemocy w Rodzinie na lata 2016-2022.
3. Gminny Program Wspierania Rodziny na lata 2019-2021

Schemat organizacyjny Ośrodka Pomocy Społecznej w Wąwolnicy

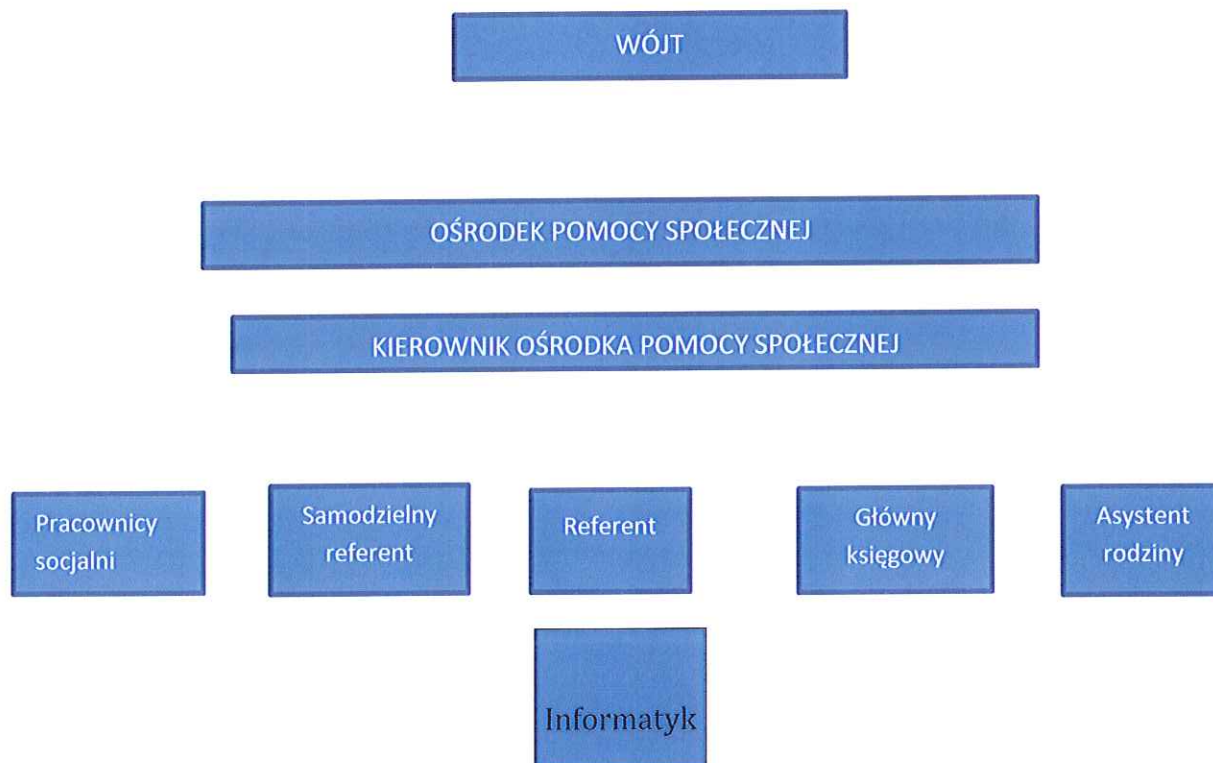

W ośrodku w roku 2018 zatrudnionych było 10 osób w tym 1 osoba na zastępstwo w przeliczeniu na pełne etaty 7,4. Kierownik ośrodka zatrudnia 3 pracowników socjalnych tym samym Gmina spełnia warunek o którym mowa w art. 110 ust.11 i ust. 12 ustawy o pomocy społecznej.

Na dzień 31.12.2018r. budżet na pomoc społeczną wynosił 6.395.165,00 zł. Został wykonany w 96,65% tj.; w kwocie 6.180.993,65 zł w tym zadania własne na kwotę 815.641,93 zł oraz zadania zlecone 5.365.351,72 zł. Z pomocy społecznej skorzystało łącznie 338 osób ze 129 rodzin liczących 338 osób. Pomocy w postaci pracy socjalnej udzielono łącznie 135 rodzinom liczącym 350 osób w tym wyłącznie z pracy socjalnej skorzystało 6 rodzin.

Kryterium dochodowe uprawniające do świadczeń z pomocy społecznej wynosiło odpowiednio:

- dla osoby samotnie gospodarującej 634,00 zł od 1.01.2018 do 30.09.2018 natomiast od 1.10.2018 701,00 zł;
- dla osoby w rodzinie 514,00 zł . od 1.01.2018 do 30.09.2018 natomiast od 1.10.2018 528,00 zł;
- dla rodzin których dzieci korzystały z posiłków, jak również dla osób korzystających z zasiłku celowego na zakup żywności, kryterium było podwyższone do 150% kryterium dochodowego i wynosiło 771,00 zł. od 1.01.2018 do 30.09.2018 natomiast

od 1.10.2018 wynosi 792,00. Dla osób samotnie gospodarujących i osób samotnych wynosiło

w okresie od 1.01.2018 - 30.09.2018 951,00 zł, natomiast od 1.10.2018 wynosi 1051,50 zł.

Głównymi powodami przyznawania pomocy w ramach ustawy o pomocy społecznej jest ubóstwo, bezrobocie, niepełnosprawność, długotrwała lub ciężka choroba, bezradność w sprawach opiekuńczo-wychowawczych i w prowadzeniu gospodarstwa domowego, alkoholizm oraz w roku sprawozdawczym zdarzenia losowe w postaci pożarów budynków mieszkalnych.

Szczegółowy zakres form i świadczeń udzielonej pomocy przedstawia się następująco:

Zadania własne

1. Gmina ponosiła odpłatność za pobyt 2 osób w domu pomocy społecznej w kwocie 49.033,92 zł.
2. Na terenie gminy funkcjonują 3 rodziny zastępcze w których wychowuje się 4 dzieci oraz 2 dzieci jest umieszczonych w placówce opiekuńczo-wychowawczej. Jednostka samorządowa ponosi częściową odpłatność w wysokości 50% kosztów funkcjonowania rodziny zastępczej oraz 50 % wysokości kosztów utrzymania każdego umieszczonego wychowanka w placówce. W 2018 roku Gmina poniosła wydatki w wysokości 68.038,92 zł.
3. Na terenie Gminy funkcjonuje Gminny Zespół Interdyscyplinarny ds. przeciwdziałania przemocy w rodzinie, którego administracją zgodnie z ustawą o przeciwdziałaniu przemocy w rodzinie zajmuje się Ośrodek Pomocy Społecznej. W ramach zespołu ośrodek zorganizował szkolenie z zakresu postępowania „Niebieskiej Karty” na kwotę 1593,01 zł.
4. Na podstawie ustawy o wspieraniu rodziny i systemie pieczy zastępczej ośrodek zatrudnia 1 asystenta rodziny, który wspiera rodziny w ich prawidłowym funkcjonowaniu. Wynagrodzenie pracownika w roku sprawozdawczym wyniosło 19.329,37 zł z czego kwota 10.431,48 pochodziła z budżetu państwa.

Zadania zlecone

1. Świadczenie wychowawcze. Kryterium uprawniające do świadczenia wychowawczego na 1 dziecko wynosiło 800,00 zł, z dzieckiem niepełnosprawnym wynosiło 1 200,00 zł, na 2 i kolejne dzieci nie obowiązuje kryterium dochodowe. Świadczenie zostało wypłacone dla 358 rodzin w których wychowuje się 537 dzieci uprawnionych do świadczenia w kwocie: 3 047.984,82 zł.
2. Świadczenia rodzinne. Kryterium uprawniające do świadczeń rodzinnych w okresie sprawozdawczym wynosiło 674,00 zł. na osobę w rodzinie, w rodzinie z dzieckiem niepełnosprawnym 764,00 zł. Kryterium do funduszu alimentacyjnego 725,00 zł.
Okres zasiłkowy od 1.10.2018 do 30.09.2019 r.- fundusz alimentacyjny

Okres zasiłkowy od 1.11.2018 do 31.10.2019 r. – świadczenia rodzinne. Liczba świadczeń wyniosła 10 410 dla 402 rodzin w kwocie: 1 807.578,40 zł

Z funduszu alimentacyjnego skorzystało 25 osób uprawnionych z 13 rodzin w kwocie: 155 100,00 zł.

3. Kwoty zwrócone od dłużników – ogółem 59.170,92 zł w tym: zwrócone do budżetu państwa 50.600,78 zł
4. składki na ubezpieczenie zdrowotne od osób pobierających świadczenia opiekuńcze w kwocie 13.998,33 zł.

Udzielone świadczenia - zadania własne gminy

1. zasiłki okresowe – Budżet Wojewody: świadczenie wypłacone dla 30 osób z 29 rodzin na kwotę 48.292,12 zł.
2. zasiłki celowe – Budżet Gminy: świadczenie wypłacone dla 26 osób z 26 rodzin na kwotę 17 150,00 zł.
3. zasiłki stałe-Budżet Wojewody: świadczenie wypłacone dla 35 osób z 35 rodzin w kwocie 174.886,93 zł.
4. Opłacanie składek na ubezpieczenie zdrowotne od osób pobierających zasiłek stały – Budżet Wojewody w kwocie 14. 926,25 zł.
5. Ośrodek Pomocy Społecznej – Budżet Wojewody, Budżet Gminy ,wydatki na utrzymanie ośrodka w kwocie: 328.968,37 zł w tym kwota 105.743,94 dofinansowana z Budżetu Wojewody.
6. Usługi opiekuńcze dla 9 osób z 9 rodzin na kwotę: 29.072,14 zł.
7. Pomoc w zakresie dożywiania - Budżet Wojewody, Budżet Gminy opłacenie posiłków dla dzieci i młodzieży szkolnej dla 73 osób z 25 rodzin na kwotę: 35.593,50 zł, oraz wypłata zasiłków celowych na zakup żywności dla 43 osób z 46 rodzin na kwotę: 5 800,00.

Pozostała działalność – zadania zlecone

1. Karta Dużej Rodziny –wydano uprawnienia Karty Dużej Rodziny dla 7 rodzin.
2. Program Dobry Start - liczba udzielonych świadczeń: 585 na kwotę 175 500,00 zł

Projekty socjalne

1. Projektem “Dobra zmiana” objętych było 2 mężczyzn w wieku 41 lat oraz w wieku 53 lat z gminy Wąwolnica. W ramach projektu wykonany został remont wnętrza budynku mieszkalnego, który zakończył się sukcesem. W/w projekt został wdrożony w maju 2018 r. a zakończony w grudniu 2018r:
2. Projekt socjalny “Powitanie Lata” był adresowany do grupy 32 osób w tym 20 dzieci z gminy Wąwolnica i polegał na animacji wolnego czasu dzieci w okresie letnim

poprzez zorganizowanie ogniska wraz z zabawami oraz nagrodami za osiągnięcia w grach. Projekt zakończył się sukcesem.

Rekomendacje opracowane na podstawie Oceny Zasobów Pomocy Społecznej za rok 2018.

Zauważa się znaczny wzrost osób starszych korzystających z pomocy społecznej, prognozuje się że w kolejnych latach osób z tej grupy będzie więcej.

W celu poprawy sytuacji osób starszych na terenie Gminy Wąwolnica należy rozszerzyć zasięg usług opiekuńczych, przeznaczyć większe środki finansowe które pozwolą na objęcie większej liczby osób tą formą pomocy. Ważną rolę jest również aktywność Kół Gospodyń Wiejskich oraz Ochotniczych Straży Pożarnych wspierających w swych działaniach seniorów z Gminy Wąwolnica.



WÓJT
Gminy Wąwolnica
Marcin Łaguna