

**GMINA WĄWOLNICA**



reprezentowana przez  
Wójta Gminy Wąwolnica

---

**RAPORT O STANIE GMINY WĄWOLNICA  
ZA ROK 2020**

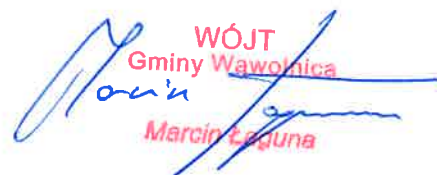
  
WÓJT  
Gminy Wąwolnica  
Marcin Łęguna

# SPIS TREŚCI

SPIS TREŚCI .....	2
WSTĘP .....	3
ROZDZIAŁ I - INFORMACJE OGÓLNE.....	5
ROZDZIAŁ II - INFORMACJE O FINANSACH .....	10
ROZDZIAŁ III - INFORMACJE O STANIE OŚWIATY.....	15
ROZDZIAŁ IV - INFORMACJE O STANIE MIENIA KOMUNALNEGO .....	16
ROZDZIAŁ V - INFORMACJA O GOSPODARCE ODPADAMI.....	24
ROZDZIAŁ VI - INFORMACJA O REALIZACJI INWESTYCJI.....	27
ROZDZIAŁ VII - INFORMACJE O REALIZACJI POLITYK, PROGRAMÓW I STRATEGII .....	29
ROZDZIAŁ VIII - REALIZACJA UCHWAŁ RADY GMINY .....	39
ROZDZIAŁ IX - INFORMACJA O DZIAŁALNOŚCI OŚRODKA POMOCY SPOŁECZNEJ .....	43
SPIS TABEL I ILUSTRACJI.....	47

## WSTĘP

Szanowni Państwo,

Przedkładam Państwu dokument, który jest podsumowaniem stanu Gminy Wąwolnica w wielu obszarach działań samorządu na koniec 2020 r.

Dokument ten, podobnie jak rok temu, jest analizą finansów publicznych jakimi gmina dysponowała w roku 2020 w celu realizacji wydatków w tym inwestycji gminnych. Zawiera on również aktualne informacje w zakresie funkcjonowania oświaty gminnej, stanu mienia gminy stanowiącego własność wspólną wszystkich mieszkańców. Informujemy w nim również Państwa o tematyce dotyczącej gospodarki odpadami komunalnymi oraz o sposobie i kosztach ich zagospodarowania. Zawiera również informacje na temat gospodarki przestrzennej związanej z miejscowymi planami zagospodarowania a także o realizacji uchwał Rady Gminy w 2020 roku. Kierownik Ośrodka Pomocy Społecznej przygotowała informację o szerokim zakresie działania ośrodka w kolejnym roku dystrybucji programów socjalnych.

Podobnie jak w roku ubiegłym osobiście mam dużą satysfakcję z faktu, że w dalszym ciągu skutecznie korzystamy z funduszy zewnętrznych dzięki, którym realizujemy wiele tak bardzo potrzebnych naszej gminie inwestycji. Duża nasza skuteczność w tym zakresie pozwala co roku znacząco wzbogacać budżet naszej gminy o kolejne środki finansowe dzięki, którym w 2020 roku zrealizowaliśmy między innymi:

1. Prace modernizacyjne na obiekcie Urzędu Gminy polegające na remoncie i termomodernizacji budynku, wymianie dachu, montażu instalacji fotowoltaicznej, kompleksowej wymianie instalacji wewnętrznych. Została również wymieniona częściowo stolarka okienna i drzwiowa, zamontowana wentylacja mechaniczna i system BMS. Inwestycje tą prowadziliśmy dzięki środkom z budżetu Unii Europejskiej, pa oraz własnym.
2. Również dzięki środkom unijnym możliwe było rozpoczęcie największej naszej inwestycji jaką jest przebudowa oczyszczalni ścieków. Prace na tym obiekcie potrwać do listopada 2021 roku.
3. Z powodzeniem realizujemy kolejne inwestycje drogowe, w roku ubiegłym była to modernizacja (przebudowa) drogi dojazdowej do gruntów rolnych (dz. ewid. 417) w msc. Rąblów, na którą pozyskaliśmy dofinansowanie z budżetu Państwa.

Wyżej w punktach pozwoliłem sobie wymienić tylko te największe przedsięwzięcia jakie zostały zrealizowane bądź te których realizację kontynuowaliśmy w 2020 r. Chciałbym również przypomnieć o środkach finansowych wydatkowanych z funduszu sołeckiego. Dzięki nim wykonaliśmy m. in. oświetlenie drogowe w Rąblowie czy też modernizacja drogi gminnej w Mareczkach. Ponadto z tej puli systematycznie

finansowanych jest wiele niezbędnych remontów dróg stanowiących dojazdy do posesji i pól czy też remonty świetlic wiejskich.

Mam bardzo dużą satysfakcję, że posiadamy wykwalifikowaną kadrę urzędniczą dzięki której możliwa jest realizacja i wdrażanie tak wielu zadań. W tym miejscu chciałem przypomnieć w jak specyficznych warunkach musieliśmy wszyscy działać w roku 2020 w związku z panującą pandemią COVIT 19. Był to czas bardzo stresujący dla nas wszystkich, kiedy musieliśmy tak organizować naszą pracę aby przestrzegać warunki epidemiologiczne. Pomimo to nie udało się uniknąć zachorowań wśród naszej kadry. Na szczęście nie odbiło się to na realizacji zaplanowanych działań oraz tych wynikających z codziennej bieżącej pracy urzędu.

Rok ten przez pandemię wyhamował nieco działalność organizacji pozarządowych działających na terenie naszej gminy, klubu sportowego, ośrodka kultury. Brak możliwości spotykania się w większym gronie ze względów bezpieczeństwa na pewno zubożył możliwość komunikowania się i nawiązywania relacji. Dało się to zauważyć w zniecierpliwieniu niektórych osób pozbawionych możliwości tradycyjnego załatwiania spraw w urzędzie. Ale ten sam problem dotyczył wszystkich naszych rodaków.

Pozostaje nam wszystkim żywić nadzieję, że poprawiająca się obecnie sytuacja pandemiczna będzie już miała trwały trend czego sobie oraz wszystkim Państwu z całego serca życzę.

*Wójt Gminy Wąwolnica*

*Marcin Łaguna*

## **ROZDZIAŁ I - INFORMACJE OGÓLNE**

Raport o stanie gminy Wąwolnica został opracowany w związku z art. 28aa ustawy z dnia 8 marca 1990 r. o samorządzie gminnym (Dz. U. z 2020 r., poz. 713). Raport obejmuje podsumowanie działalności Wójta Gminy Wąwolnica w roku 2020, w szczególności realizację polityk, programów i strategii, uchwał Rady Gminy Wąwolnica i budżetu obywatelskiego (funduszu sołeckiego). Raport stanowi kompendium wiedzy o działalności gminy za rok ubiegły i jest podstawą do obiektywnej, opartej na faktach, oceny. Dla opracowania raportu szczególnie cenna okazała się wiedza pracowników Urzędu Gminy Wąwolnica, gminnych jednostek organizacyjnych oraz szereg dokumentów, będących w posiadaniu Urzędu, a także informacje zamieszczone na stronach internetowych. Informacje zawarte w raporcie posłużą mieszkańcom Gminy Wąwolnica do zwiększenia wiedzy na temat funkcjonowania samorządu gminnego, a także staną się podstawą do prowadzenia dialogu na temat przyszłości gminy.

### **Zarządzanie gminą**

**Wójt Gminy Wąwolnica** Marcin Łaguna

**Sekretarz** Grzegorz Dunia

**Skarbnik** Renata Marczak

### **Rada Gminy Wąwolnica**

#### **Skład Rady Gminy VIII kadencji (2018 - 2023):**

1. Adam Bieniek
2. Aleksandra Bukała
3. Maciej Grusiewicz,
4. Dariusz Guzek,
5. Dorota Kolibska
6. Jadwiga Kołodyńska
7. Paulina Marczak
8. Bartłomiej Rukasz
9. Katarzyna Skoczek
10. Tadeusz Szyszka,
11. Elżbieta Tomaszewska,
12. Marcin Turek - Wiceprzewodniczący
13. Ewa Wierzbicka,

14. Rafał Woś

15. Ewa Żybura- Przewodnicząca Rady Gminy

Radni powołali następujące komisje Rady Gminy Wąwolnica.

- Komisja Rewizyjna – Przewodnicząca Aleksandra Bukala
- Komisja Skarg, Wniosków i Petycji, Rady Gminy Wąwolnica – Przewodniczący Maciej Grusiewicz.
- Komisja Budżetu, Inwestycji i Gospodarki Mieniem Komunalnym – Przewodnicząca Dorota Kolibska,
- Komisja Spraw Społecznych, Oświaty Gospodarki Przestrzennej, Rolnictwa i Ochrony Środowiska – Przewodnicząca Aleksandra Bukala.

W 2020 roku Rada Gminy odbyła 8 sesji podczas, których podjęła 67 uchwały, z czego 59 zostało przekazanych do realizacji Wójtowi.

W 2020 r. Wójt konsekwentnie realizował również uchwały, które były podjęte w 2019 r. i w latach poprzednich.

Gmina Wąwolnica jest położona w północnej części Wyżyny Lubelskiej – w większości na Płaskowyżu Nałęczowskim, a jedynie południowe krańce na Równinie Bełżyckiej. Hydrograficznie leży w środkowej części zlewni rzeki Bystrej. Znaczna część obszaru leży w obrębie Kazimierskiego Parku Krajobrazowego a reszta w obrębie jego otuliny.

Administracyjnie jest położona w środkowo-zachodniej części województwa lubelskiego, w powiecie puławskim, między Nałęczowem i Kazimierzem Dolnym, przy drodze wojewódzkiej nr 830 Lublin-Kazimierz-Puławy. Drogą wiodącą przez Karmanowice i Kurów ma połączenie z międzynarodową trasą nr 17 Warszawa – Lwów. Przez teren gminy przebiega szerokotorowa linia kolejowa Warszawa - Lublin, z przystankiem w Łopatkach oraz wąskotorowa linia kolejowa Nałęczów - Karczmiska, ze stacją w Wąwolnicy. Sąsiaduje z siedmioma gminami: Kazimierz Dolny, Karczmiska, Poniatowa, Wojciechów, Nałęczów, Kurów i Końskowola. Najbliższymi miastami są: Nałęczów - w odległości 3 km od granicy gminy, Kazimierz Dolny - 8 km, Puławy - 18 km, Opole Lubelskie - 18 km i Lublin - 25 km.

Gmina Wąwolnica jest gminą rolniczą o powierzchni niewiele ponad 62 km<sup>2</sup>, z czego użytki rolne zajmują 80,6% a lasy 12,93 % jej powierzchni. Przepływa przez nią rzeka Bystra, która tworzy malowniczą dolinę i wchodzi w skład dorzecza rzeki Wisły.

### **Charakterystyka demograficzna**

Gęstość zaludnienia kształtowała się na poziomie 76,34 osoby na 1 km<sup>2</sup> i była niższa zarówno w porównaniu z powiatem jak i województwem. Od roku 1993 liczba mieszkańców stale spada.

**Tabela 1- Liczba mieszkańców**

	rok 1993	rok 2002	rok 2018	rok 2019	rok 2020
liczba mieszkańców	5200	4964	4832	4764	<b>4738</b>

Według stanu na dzień 31 grudnia 2020 r. gminę zamieszkuje 4535 stałych mieszkańców i 203 osoby zameldowane na pobyt czasowy, co daje łącznie 4738 osób. W tej liczbie jest 2407 kobiet i 2331 mężczyzn. Współczynnik feminizacji utrzymuje się na stałym, niezbyt wysokim poziomie (103,26 kobiet na 100 mężczyzn).

W skład gminy wchodzi 17 sołectw. Sołectwa te są bardzo zróżnicowane zarówno pod względem powierzchni jak też liczby zamieszkujących je osób. Największą Wąwolnicę o powierzchni 921,68 ha powierzchni zamieszkuje 972 mieszkańców. Z kolei najmniejsza Stanisławka to zaledwie 83,25 ha i 51 mieszkańców.

Osoby w wieku przedprodukcyjnym (do 17 lat) stanowią 17,7% mieszkańców, w wieku produkcyjnym (kobiety 18-59 lat i mężczyźni 18-64 lat) stanowią 59,3 %, a osoby w wieku poprodukcyjnym to 23,0%.

Według danych z Powiatowego Urzędu Pracy w Puławach na koniec 2020r. spośród mieszkańców gminy Wąwolnica 122 było zarejestrowanych jako bezrobotni. W tym 55 kobiet i 67 mężczyzn. Rok wcześniej było to 113 osób, w tym 53 kobiety i 60 mężczyzn. Osób powyżej 50 roku życia było 28 a poniżej 30 roku życia 37. Jedynie 12 osobom przysługiwał zasiłek. Ze względu na fakt, że osoby, którym nie przysługuje zasiłek często nie rejestrują się w Urzędzie Pracy to rzeczywiste dane o bezrobociu mogą być nieco wyższe. Należy również wspomnieć (i go jest wielkość niepokojąca) o 68 osobach określanych jako osoby długotrwale bezrobotne.

Z ogólnej liczby blisko 900 gospodarstw rolnych 458 posiada 1-5 ha, 175 posiada 5-10 ha 67 to gospodarstwa powyżej 10 ha a jedynie 40 to gospodarstwa powyżej 15 ha. Biorąc jednak pod uwagę tzw. „nieformalne dzierżawy” można stwierdzić, że liczba gospodarstw większych tzn. pow. 10 ha i pow. 15 ha jest większa niż podaje Urząd Statystyczny.

Jeśli chodzi o gospodarstwa domowe to przeważająca ich liczba (792) posiada dochody z rolnictwa a jedynie 66 gospodarstw domowych deklaruje całkowity brak dochodów z rolnictwa.

Okolo 54% gospodarstw deklaruje całkowity brak dochodów z pracy najemnej.

Większość gospodarstw (742) posiada dochody zarówno z rolnictwa jak też z innych źródeł (praca najemna, emerytury lub renty, pozarolnicza działalność gospodarcza etc.). Kilkanaście gospodarstw posiada dochody z agroturystyki.

Część mieszkańców pracuje poza terenem gminy. Na miejscu najwięcej osób zatrudnia Materna Polska Sp. z o.o. w Łopatkach, Niepubliczny Zakład Opiekuńczo-Leczniczy w Celejowie, placówki oświatowe, handel i usługi. Poniższa tabela zawiera szczegółowe dane o powierzchni i liczbie mieszkańców poszczególnych sołectw.

**Tabela 2- Powierzchnia i liczba mieszkańców sołectw**

L.p.	sołectwo	powierzchnia w ha	liczba mieszkańców
1.	Bartłomiejowice	402,45	163
2.	Celejów	750,79	615
3.	Grabówki	193,67	94
4.	Huta	264,42	124
5.	Karmanowice	468,60	436
6.	Kębło	316,42	246
7.	Łąki	387,72	141
8.	Łopatki	380,39	407
9.	Łopatki Kolonia	133,53	66
10.	Mareczki	215,97	136
11.	Rąblów	407,49	275
12.	Rogalów	151,73	115
13.	Stanisławka	83,25	51
14.	Wąwolnica	921,68	1032
			wraz z Kolonią
15.	Zarzeka	618,38	568
16.	Zawada	321,72	205
17.	Zgórzyńskie	212,97	65
	<b>RAZEM</b>	<b>6241</b>	<b>4738</b>

Strukturę użytkowania gruntów przedstawia poniższa tabela.

**Tabela 3- Struktura użytkowania gruntów**

	Użytki rolne	Grunty orne	Sady	Łąki	Pastwiska	Lasy i zadrzewienia	Wody	Zabudowa	Nie użytki
<b>% pow. gminy</b>	80,6	70,3	2,8	3,5	4,0	14,6	0,64	0,2	0,4

W użytkach zielonych 48% przypada na łąki, a na pastwiska - 52%. Zdecydowana większość łąk jest położona w dolinie rzeki Bystrej. Część użytków zielonych, szczególnie w Wąwolnicy i Zarzeczce, stanowi wspólnotę gruntową, pozostałe są we władaniu indywidualnym. Przestrzenne rozmieszczenie pastwisk w większości pokrywa się z silnym urzeźbieniem terenu.

Wody stałe w gminie zajmują małą powierzchnię – 38,25 ha, co stanowi 0,64% powierzchni ogólnej. Małą powierzchnię zajmują również lasy – 807,16 ha, co stanowi tylko 12,93% powierzchni ogólnej gminy.

Ze względu na swoje położenie, ukształtowanie terenu, walory klimatyczne, atrakcje turystyczne i miejsca kultu religijnego gmina jest odwiedzana przez dużą liczbę



gości. Wydarzeniami odbywającymi się cyklicznie na terenie gminy są między innymi: Opłatek Gminny, Dni Wąwolnicy, Rocznica Koronacji Cudownej Figury NMP, Pielgrzymka Strażaków, Konkurs Pieśni Patriotycznej i Rodzinnej, Ekstremalna Droga Krzyżowa czy Konkurs Trzech Stoków w Rąblowie. W 2020 roku ze względu na obostrzenia związane z wirusem SARS-CoV2 miały miejsce jedynie uroczystości związane z Rocznica Koronacji Cudownej Figury NMP.

Na terenie gminy istnieje muzeum, ośrodek narciarski, baseny pływackie, ośrodki jazdy konnej, kolejka wąskotorowa (obecnie w remoncie), strzelnica, stacje wędkarskie, manufaktura szkła i inne atrakcje jak ścieżka dydaktyczna czy gęsta sieć lessowych wąwozów.

Mieszkańcy wykazują dużą aktywność społeczną, sportową i kulturalną. Na terenie gminy działają:

- Klub Sportowy Wawel
- Zespoły: Pieśni i Tańca „Bystrzacy”, „Ariadny” i „Senior” w Gminnym Domu Kultury
- 7 jednostek OSP (Bartłomiejowice, Celejów, Huta, Karmanowice, Łopatki, Rąblów, Wąwolnica)
- 6 Stowarzyszeń („Regionalne Towarzystwo Przyjaciół Wąwolnicy”, „Wokół Bystrej” w Celejowie, „Nasze Łopatki” w Łopatkach, WSS „Sten” w Wąwolnicy, „Młodzi Duchem” w Wąwolnicy, „Aktywni Kreatywni” w Wąwolnicy)
- 3 Koła Gospodyń Wiejskich (Huta, Karmanowice, Zarzeka)

Gmina należy do następujących organizacji i stowarzyszeń:

- LGD „Zielony Pierścień”
- LOT „Kraina Lessowych Wąwozów”
- Stowarzyszenie Króla Kazimierza
- Związek Gmin Lubelszczyzny

W ramach ww. organizacji realizowano ogólnie pojęte zadania zarówno z zakresu promocji i kultury jak również jak to miało miejsce w przypadku LGD „Zielony Pierścień” pozyskiwania środków na realizację różnych zadań przez działające na terenie gminy podmioty takie jak koła czy stowarzyszenia.

## ROZDZIAŁ II - INFORMACJE O FINANSACH

Dochody Gminy Wąwolnica zaplanowane w kwocie 25.795.426,25 zł wykonały się w 95,29% i wyniosły 24.578.627,65 zł. Udział dochodów własnych do dochodów ogółem to 27% . Wykonanie dochodów bieżących to 22.174.975,26 zł, natomiast wykonanie dochodów majątkowych to 2.403.652,39 zł.

Dochody ze sprzedaży majątku to kwota 337,50 zł. netto.

Dochody własne gminy (dochody z najmu i dzierżawy, darowizny, sprzedaż mienia, podatki, gospodarka odpadami, wpływy z usług) to kwota 6.634.673,97 zł.

Udział dochodów własnych do dochodów ogółem wynosi 27,00%.

Wydatki Gminy Wąwolnica zaplanowane w kwocie 26.138.759,25 zł wykonały się w 93,11% i wyniosły 24.337.578,48 zł. Wykonanie wydatków bieżących to 20.202.655,20 zł, natomiast wykonanie wydatków majątkowych to kwota 4.134.923,28zł.

Wykonanie dochodów bieżących było wyższe od wykonania wydatków bieżących o 241.049,17 zł. co spełnia wymogi ustawy o finansach publicznych.

Udział wydatków majątkowych w stosunku do wydatków ogółem wynosi 16,98%.

Poniższe zestawienie przedstawia wykonanie wydatków budżetu gminy w 2020r.

**Tabela 4 - Inwestycje gminne realizowane w 2020 roku**

Lp	Nazwa zadania inwestycyjnego	Dz. rozdz.	Rok inwestycji	Plan w 2020 r.	Wykonanie 2020 r.
1.	Poprawa systemu wodno-kanalizacyjnego gminy i przebudowa oczyszczalni ścieków w Wąwolnicy	010.01010	2020	2.300.000,00	1.917.534,57
2.	Przebudowa sieci wodociągowej w Wąwolnicy	010.01010	2020	31.500,00	6.962,72
3.	Zakup kosiarki na potrzeby Zakładu Gospodarki Komunalnej	010.01010	2020	15.000,00	13.899,00
4.	Modernizacja (przebudowa) drogi dojazdowej do gruntów rolnych (dz.ew.417) w msc. Rąblów na odcinku od km 0+000,00km do km 0+265,60	600.60016	2020	145.000,00	104.253,47
5.	Zagospodarowanie terenu wokół budynku Urzędu Gminy w Wąwolnicy	600.60016	2020	100.000,00	99.275,66
6.	Modernizacja drogi gminnej w Rogalowie	600.60016	2020	65.000,00	64.586,07
7.	Budowa drogi gminnej w Mareczkach	600.60016	2020	35.000,00	34.984,02

*Raport o stanie gminy Wąwolnica za rok 2020*

8.	Budowa drogi gminnej Rąblów- Witoszyn	600.60016	2020	10.000,00	984,00
9.	Przebudowa budynku dawnego przedszkola w Wąwolnicy na Centrum Integracji Społecznej	700.70005	2020	10.000,00	423,19
10.	Odnowiony Rynek w Wąwolnicy	700.70005	2020	100.000,00	0,00
11.	Zmiana sposobu ogrzewania budynku po Posterunku Policji z ogrzewania elektrycznego na ogrzewanie centralne.	700.70005	2020	10.000,00	0,00
12.	Modernizacja budynku szaletu w Wąwolnicy	700.70005	2020	20.000,00	18.183,87
13.	Poprawa efektywności energetycznej budynku Urzędu Gminy Wąwolnica	750.75023	2020	1.456.866,00	1.423.448,91
14.	Doposażenie pomieszczeń w Urzędzie Gminy	750.75023	2020	11.050,00	11.036,79
15.	Poprawa funkcjonalności i bezpieczeństwa wejścia głównego do budynku Zespołu Szkolno- Przedszkolnego w Wąwolnicy	801.80101	2020	20.000,00	700,00
16.	Modernizacja instalacji elektrycznej w Szkole Podstawowej w Karmanowicach	801.80101	2020	16.000,00	15.990,00
17.	Budowa Punktu Selektywnej Zbiórki Odpadów Komunalnych w msc. Zawada	900.90002	2020	20.000,00	19.685,90
18.	Budowa oświetlenia drogowego w msc. Łąki, gmina Wąwolnica oraz przy ul. Charz A w Nałęczowie	900.90015	2020	35.500,00	35.185,67
19.	Budowa oświetlenia drogowego w msc. Rąblów	900.90015	2020	22.133,00	19.817,95
20.	Budowa oświetlenia drogowego na terenie gminy Wąwolnica	900.90015	2020	64.700,00	14.385,70
21.	Dostawa wraz z wymianą opraw oświetlenia ulicznego na oprawy LED w Gminie Wąwolnica oraz z zapewnieniem finansowania	900.90015	2020	127.000,00	126.998,04
22.	Ekologiczna Gmina Wąwolnica etap II	900.90095	2020	10.000,00	0,00
<b>R a z e m</b>				<b><u>4.624.749,00</u></b>	<b><u>3.928.335,53</u></b>

Raport o stanie gminy Wąwolnica za rok 2020

W 2020 r. gmina udzieliła dotacji w kwocie 461.665,63 zł, przeznaczenie i rodzaj dotacji przedstawia poniższe zestawienie.

Tabela 5 - Zestawienie planowanych kwot dotacji w 2020 roku

Dotacje dla sektora finansów publicznych					
Lp.	Przeznaczenie dotacji	Dz. rozdz.	Rodzaj dotacji	Plan w 2020r.	Wykonanie 2020r.
1.	Dotacja dla powiatu na przebudowę drogi powiatowej nr 2552L w Wąwolnica-Poniatowa	600.60014 §6300	celowa	47.800,00	47.789,75
2.	Dotacja dla powiatu na opracowanie dokumentacji projektowej umożliwiającej uzyskanie pozwolenia na budowę Komendy Powiatowej PSP w Puławach	754.75411 §6300	celowa	15.000,00	8.800,00
3.	Dotacja dla instytucji kultury-Gminna Biblioteka	921.92116 §2480	podmiotowa	120.000,00	109.856,26
4.	Dotacja dla instytucji kultury-Gminny Dom Kultury	921.92109 §2480	podmiotowa	90.000,00	84.219,62
Dotacje z poza sektora finansów publicznych					
5.	Dotacja dla OSP Karmanowice na termomodernizację budynku OSP Karmanowice	754.75412 §6230	celowa	10.000,00	10.000,00
6.	Dotacja dla OSP Karmanowice na zakup samochodu	754.75412 §6230	celowa	20.000,00	20.000,00
7.	Dotacja dla OSP Bartłomiejowice na wymianę okien w budynku OSP w Bartłomiejowicach.	754.75412 §6230	celowa	10.000,00	10.000,00
8.	Dotacja dla OSP Wąwolnica na remont budynku OSP w Wąwolnicy.	754.75412 §6230	celowa	100.000,00	100.000,00
9.	Dotacja dla OSP Celejów na wymianę instalacji elektrycznej w budynku OSP w Celejowie	754.75412 §6230	celowa	10.000,00	10.000,00
10.	Dotacje celowe z budżetu jst. udzielone w trybie art. 221 ustawy p działalności pożytku publicznego.	921.92105 §2360	celowa	20.000,00	11.000,00
11.	Dotacje celowe z budżetu jst. udzielone w trybie art. 221 ustawy o działalności pożytku publicznego.	926.92605 §2360	celowa	50.000,00	50.000,00
<b>Razem</b>				<b>492.800,00</b>	<b>461.665,63</b>

Raport o stanie gminy Wąwolnica za rok 2020

W budżecie gminy na 2020 r. wyodrębnione zostały środki w ramach funduszu sołectkiego w wysokości 333.858,54 złotych a ich przeznaczenie przedstawia poniższe zestawienie.

Tabela 6 - Środki w ramach funduszu sołectkiego

lp	Nazwa sołectwa	Plan funduszu	Plan wydatków	Wydatki	Klasyfikacja budżetowa	Przedsięwzięcia sołectwa
1	ZARZEKA	31.615,48 zł	7.050,00 zł	1.476,00 zł	900.90015	Instalacja oświetlenia ulicznego
			15.950,00 zł	15.866,66 zł	600.60016	remonty dróg gminnych i chodników
			2.000,00 zł	2.000,00 zł	750.75075	festyn Integracyjny
			5.115,43 zł	5.115,43 zł	921.92109	doposażenie świetlicy wiejskiej Wąwolnica
			1.000,00 zł	1.000,00 zł	921.92109	wyposażenie dla KGW "Zaręczanki"
			500,00 zł	500,00 zł	600.60016	porządkowanie terenu gminy
	<b>Razem</b>	<b>31.615,48 zł</b>	<b>25.958,09 zł</b>			
2	ZGORZYŃSKIE	10.973,61 zł	10.973,61 zł	10.964,76 zł	600.60016	remonty dróg gminnych
			<b>Razem</b>	<b>10.973,61 zł</b>	<b>10.964,76 zł</b>	
3	ZAWADA	16.562,40 zł	15.062,40 zł	15.009,88 zł	600.60016	remonty dróg gminnych
			1.500,00 zł	1.476,00 zł	900.90015	Instalacja oświetlenia ulicznego
	<b>Razem</b>	<b>16.562,40 zł</b>	<b>16.485,88 zł</b>			
4	ROGAŁÓW	12.850,14 zł	9.850,14 zł	9.813,38 zł	600.60016	remonty dróg gminnych
			3.000,00 zł	2.706,00 zł	900.90015	Instalacja oświetlenia ulicznego
			<b>Razem</b>	<b>12.850,14 zł</b>	<b>12.519,38 zł</b>	
5	CELEJÓW	32.716,87 zł	12.016,87 zł	11.999,34 zł	600.60016	remonty dróg gminnych
			5.500,00 zł	5.000,00 zł	600.60016	remont przystanku
			- zł	- zł	750.75075	festyn wakacyjny
			10.700,00 zł	10.662,99 zł	921.92109	świetlica wiejska (remont i bieżące utrzymanie)
			4.500,00 zł	4.500,00 zł	900.90015	Instalacja oświetlenia ulicznego
	<b>Razem</b>	<b>32.716,87 zł</b>	<b>32.062,33 zł</b>			
6	GRABÓWKI	12.034,26 zł	7.400,00 zł	7.400,00 zł	600.60016	remont dróg gminnych
			2.034,26 zł	1.795,50 zł	921.92109	świetlica wiejska (remont i bieżące utrzymanie)
			2.600,00 zł	2.552,32 zł	750.75095	materiały ochronne dla mieszkańców
	<b>Razem</b>	<b>12.034,26 zł</b>	<b>11.747,82 zł</b>			
7	RĄBLÓW	19.132,43 zł	4.000,00 zł	3.995,00 zł	600.60016	remonty dróg gminnych
			15.132,43 zł	15.132,43 zł	900.90015	Instalacja oświetlenia ulicznego
	<b>Razem</b>	<b>19.132,43 zł</b>	<b>19.127,48 zł</b>			
8	ŁOPATKI	24.843,61 zł	- zł	24.785,16 zł	600.60016	wytyczenie drogi
			<b>Razem</b>	<b>24.843,61 zł</b>	<b>24.785,16 zł</b>	
9	MARECZKI	13.910,43 zł	13.910,43 zł	13.910,43 zł	600.60016	remonty dróg gminnych
			<b>Razem</b>	<b>13.910,43 zł</b>	<b>13.910,43 zł</b>	
10	KĘBIO	18.398,14 zł	14.778,14 zł	14.729,60 zł	600.60016	remonty dróg gminnych
			1.500,00 zł	1.500,00 zł	750.75075	Mikołajki i Dzień Dziecka
			120,00 zł	120,00 zł	921.92109	energia w świetlicy wiejskiej
	<b>Razem</b>	<b>18.398,14 zł</b>	<b>16.349,60 zł</b>			
11	HUTA	13.421,26 zł	13.421,26 zł	13.421,26 zł	921.92109	remont świetlicy wiejskiej
			- zł	- zł	600.60016	remonty dróg gminnych
	<b>Razem</b>	<b>13.421,26 zł</b>	<b>13.421,26 zł</b>	750.75075	festyn wakacyjny	
12	BARTŁOMIEJOWICE	14.522,70 zł	14.522,70 zł	14.484,74 zł	600.60016	remonty dróg gminnych
			<b>Razem</b>	<b>14.522,70 zł</b>	<b>14.484,74 zł</b>	
13	WĄWOLNICA	40.794,10 zł	- zł	- zł	600.60016	włata przystankowa Rynek
			7.144,10 zł	7.104,20 zł	600.60016	remonty dróg gminnych
			21.000,00 zł	20.999,97 zł	921.92109	doposażenie świetlicy wiejskiej
			12.650,00 zł	12.650,00 zł	900.90015	Instalacja oświetlenia ulicznego
	<b>Razem</b>	<b>40.794,10 zł</b>	<b>40.754,17 zł</b>			
14	ROL. WĄWOLNICA	10.647,26 zł	10.647,26 zł	10.629,66 zł	600.60016	remonty dróg gminnych
			<b>Razem</b>	<b>10.647,26 zł</b>	<b>10.629,66 zł</b>	
15	STANISŁAWKA	10.076,14 zł	10.076,14 zł	10.076,00 zł	010.01095	zakup sprzętu rolniczego
			<b>Razem</b>	<b>10.076,14 zł</b>	<b>10.076,00 zł</b>	
16	ŁĄKI	14.073,96 zł	13.073,96 zł	13.052,00 zł	600.60016	remonty dróg gminnych
			1.000,00 zł	1.000,00 zł	921.92109	doposażenie świetlicy wiejskiej Wąwolnicy
			<b>Razem</b>	<b>14.073,96 zł</b>	<b>14.052,00 zł</b>	
17	ROL. ŁOPATKI	10.973,61 zł	10.973,61 zł	10.900,26 zł	600.60016	remonty dróg gminnych
			<b>Razem</b>	<b>10.973,61 zł</b>	<b>10.900,26 zł</b>	
18	KARMANOWICE	26.312,19 zł	1.000,00 zł	1.000,00 zł	750.75075	festyn wakacyjny/opłatek wiejski
			5.000,00 zł	5.000,00 zł	921.92109	remont i doposażenie świetlicy wiejskiej
			10.312,00 zł	10.216,38 zł	600.60016	remonty dróg gminnych
			<b>Razem</b>	<b>16.312,00 zł</b>	<b>16.216,38 zł</b>	
	<b>OGÓLEM</b>	<b>333.858,54 zł</b>	<b>321.858,35 zł</b>	<b>314.425,36 zł</b>		

Raport o stanie gminy Wąwolnica za rok 2020

W 2020 r. nie zaciągano nowych kredytów, natomiast dokonano spłat istniejących kredytów co przedstawia poniższe zestawienie.

Tabela 7 - Wykonanie za 2020 r. Przychody i rozchody Budżetu Gminy Wąwolnica

Lp.	§	Treść	Plan 2020r.	Wykonanie 2020r.
<b>I.</b>		<b>Przychody</b>	<b>800.000,00</b>	<b>84.765,95</b>
	952	Przychody z zaciągniętych pożyczek i kredytów na rynku krajowym w tym:	800.000,00	84.765,95
a.			-0-	-0-
<b>II.</b>		<b>Rozchody</b>	<b>456.667,00</b>	<b>456.666,60</b>
	992	Spłaty otrzymanych krajowych pożyczek i kredytów	456.667,00	
a.		Kredyt z Banku Ochrony Środowiska	150.000,00	150.000,00
b.		Kredyt z PKO BP	186.667,00	186.666,60
c.		Kredyt z Getin Noble Bank SA	120.000,00	120.000,00

Dokonano spłat w wysokości 456.666,60 zł., natomiast na obsługę zadłużenia, które na koniec grudnia 2020r. wynosiło 2.010.467,79 zł. przeznaczono 48.196,81 zł.

Powyższe zadłużenie składa się z dwóch pozycji, kwoty 1.968.135,27 zł. (kredyty zaciągnięte w latach ubiegłych) oraz kwoty 42.332,52 zł. (umowa ratalna na spłatę zobowiązań w związku z modernizacją oświetlenia ulicznego na LED)

Na koniec roku wypracowano 499.248,47 wolnych środków.

Wykonanie budżetu zamknęło się nadwyżką operacyjną w kwocie 241.049,17 zł.

Dopuszczalny wskaźnik planowanej kwoty spłaty w Wieloletniej Prognozie Finansowej wyniósł 16,34 %, natomiast wskaźnik planowanej kwoty spłaty zobowiązań wyniósł 3,52 %.

Zaplanowana jest spłata zobowiązań do 2028r.

Powyższe wskaźniki świadczą o tym, iż gmina posiada płynność finansową.

Zgodnie z art. 243 ustawy o finansach publicznych średnia arytmetyczna wartości indywidualnego wskaźnika dla naszej gminy dla trzech kolejnych i poprzednich lat i roku bieżącego daje pozytywne wskaźniki, gmina spełnia wskaźniki spłaty zobowiązań.

## ROZDZIAŁ III - INFORMACJE O STANIE OŚWIATY

### Zespół Szkolno-Przedszkolny w Wąwolnicy

W skład Zespołu wchodzi:	Szkoła Podstawowa im. Kardynała Stefana Wyszyńskiego w Wąwolnicy, Przedszkole w Wąwolnicy,
Średnia liczba dzieci w 2020 r. :	➤ Przedszkole: 87,5 ➤ klasy I-VIII: 231 <u>Razem:</u> 318,5
Średnie zatrudnienie w 2020 r.:	➤ Nauczyciele 46,35 ➤ Obsługa 17,92
Budżet na 2020 r.	4.832.565,94 zł
Subwencja na 2020 r.	2.661.504,22 zł
Dotacja na 2020 r.	93.248,00 zł

### Szkoła Podstawowa im. Stefana Żeromskiego w Karmanowicach

Średnia liczba dzieci w 2020r. :	➤ PP i „0” 19,5 ➤ Klasy I –VIII 74 <u>Razem:</u> 93,50
Średnie zatrudnienie w 2020r.:	➤ Nauczyciele 13,93 ➤ Obsługa 3,5
Budżet na 2020 r.	1.372.157,17 zł
Subwencja na 2020 r.	817.069,39 zł
Dotacja na 2020 r.	14.346,00 zł

### Szkoła Podstawowa w Rąblowie zlikwidowana 30 czerwca 2020 roku.

Średnia liczba dzieci w 2020 r. :	➤ PP i „0” 0,00 ➤ Klasy I –VIII 0,00
Średnie zatrudnienie w 2020 roku	0,85
Budżet na 2020 r.	38.648,00 zł

## ROZDZIAŁ IV - INFORMACJE O STANIE MIENIA KOMUNALNEGO

Informacja o stanie mienia komunalnego obejmuje zestawienie danych o majątku Gminy Wąwolnica, według stanu na dzień 31 grudnia 2020 r., z uwzględnieniem zmian w jego stanie od dnia 1 stycznia 2020 r.

Zgodnie z art. 43 ustawy o samorządzie gminnym, mieniem komunalnym jest własność i inne prawa majątkowe należące do gminy. Pod innymi prawami należy rozumieć użytkowanie wieczyste gruntów, udziały w spółkach prawa handlowego oraz spółdzielcze własnościowe prawo do lokalu

**Powierzchnia Gminy Wąwolnica na dzień 31 grudnia 2020 r. – 6.240,63 ha**

**Podział Gminy na jednostki:**

1. Bartłomiejowice
2. Celejów
3. Grabówki
4. Huta
5. Karmanowice
6. Kębło
7. Łąki
8. Łopatki
9. Łopatki kolonia
10. Mareczki
11. Rąblów
12. Rogalów
13. Stanisławka
14. Wąwolnica
15. Zarzeka
16. Zawada
17. Zgórzyńskie

**Tabela 8 - Powierzchnia gruntów gminnych w poszczególnych miejscowościach:**

Położenie	Powierzchnia w 2019 r.	Powierzchnia w 2020 r.
Bartłomiejowice	5,7623 ha	5,7623 ha
Celejów	11,4604 ha	11,4604 ha
Grabówki	1,68 ha	1,68 ha
Huta	3,1891 ha	3,1891 ha
Karmanowice	4,9507 ha	4,4607 ha
Kębło	3,8162 ha	3,8172 ha
Łąki	6,8165 ha	6,8298 ha
Łopatki Kolonia	0,67 ha	0,67 ha



Raport o stanie gminy Wąwolnica za rok 2020

Łopatki	5,5598 ha	5,8498 ha
Mareczki	3,2427 ha	3,6327 ha
Rąblów	8,0564 ha	8,0564 ha
Rogalów	3,4016 ha	3,4016 ha
Stanisławka	0,47 ha	0,47 ha
Wąwolnica	14,6848 ha	14,6848 ha
Zarzeka	11,6283 ha	12,0306 ha
Zawada	7,4230 ha	7,4230 ha
Zgórzyńskie	2,1957 ha	2,1957 ha
<b>Suma</b>	<b>95,0075 ha</b>	<b>95,643 ha</b>

Tabela 9 - Powierzchnia dróg gminnych w poszczególnych miejscowościach

Położenie	Powierzchnia w 2019 r.	Powierzchnia w 2020 r.
Bartłomiejowice	4,7223 ha	4,7223 ha
Celejów	9,4515 ha	9,428 ha
Grabówki	1,63 ha	1,63 ha
Huta	2,9761 ha	2,9761 ha
Karmanowice	3,1307 ha	3,1307 ha
Kębło	3,8162 ha	3,7560 ha
Łąki	6,8165 ha	6,8298 ha
Łopatki Kolonia	0,67 ha	0,67 ha
Łopatki	4,6598 ha	4,9898 ha
Mareczki	3,2427 ha	3,2427 ha
Rąblów	5,7217 ha	5,7217 ha
Rogalów	3,2060 ha	3,2060 ha
Stanisławka	0,47 ha	0,47 ha
Wąwolnica	9,7559 ha	9,8289 ha
Zarzeka	10,5552 ha	10,5552 ha
Zawada	6,4549 ha	6,4549 ha
Zgórzyńskie	2,1957 ha	2,1957 ha
<b>Suma</b>	<b>79,4752 ha</b>	<b>79,8078 ha</b>

**Wykaz dróg publicznych gminnych:**

1. **107846L** – Rąblów – Kol. Rąblów (dr. pow. 2549L) – 3,3 km
2. **107847L** – w m. Rąblów (dr. pow. 2549L – dr. gminna 107846L) – 0,4 km
3. **107848L** – Rąblów – Zawada – Rogalów (dr. pow. 2549L – dr. woj. 830) – 2,0 km
4. **107849L** – Lipinki (dr. pow. 2548L – dr. pow. 2549L) – 1,7 km
5. **107580L** – w m. Huta (do dr. pow. 2551L) – 0,8 km
6. **107851** – w m. Zarzeka (dr. pow. 2536L – dr. woj. 830) – 0,8 km
7. **107852** – Grabówki – Rąblów – 3,6 km
8. **107853L** – Marezki (dr. woj. 830 – dr. pow. 2549L) – 0,2 km
9. **107854L** – Rogalów – Łopatki – 2,8 km
10. **107855L** – Kębło – Marezki – 0,9 km
11. **107856L** – m. Łopatki (dr. pow. 2539L) – Drzewce Kolonia (dr. pow. 2536L) – 1,0 km
12. **107857L** – m. Zarzeka (dr. pow. 2536L - granica Gminy Nałęczów) – 2,3 km
13. **112802L** – od granicy Gminy Poniatowa – do dr. pow. 2235L Wąwolnica – Stary Gaj – 2,0 km
14. **112803L** – dr. pow. 2235L Wąwolnica – Stary Gaj (ul. Bełżycka) – dr. Woj. 830 (ul. Lubelska) - 0,7 km
15. **112813L** – od drogi pow. 2549L do dz. nr ewid. 641 w m. Bartłomiejowice (Glinianki) – 0,6 km
16. **112828L** – dr. położona w m. Bartłomiejowice oznaczona geodezyjnie nr 612 – 0,4 km
17. **112829L** – dr. położona w m. Bartłomiejowice oznaczona geodezyjnie nr 514 – 0,9 km
18. **112830L** – dr. położona ewidencyjnie w m. Karmanowice oznaczona geodezyjnie nr 841 i w m. Celejów oznaczona geodezyjnie nr 758 – 1,9 km
19. **112831L** – dr. położona w m. Wąwolnica oznaczona geodezyjnie nr 401- 0,6 km
20. **112832L** – dr. położona w m. Łopatki na działce nr ewid. 68/1 oraz na dz. nr ewid. 69/4 – 0,2 km
21. **124142L** – dr. obejmująca działkę nr ewid. 837 położoną w miejscowości Bartłomiejowice (obręb Bartłomiejowice) na odcinku o łącznej długości 220 mb (odcinek od drogi powiatowej nr 2548 L Kębło – Stanisławka – Kolonia Rzeczyca do drogi gminnej nr 107852L Grabówki – Wąwolnica) – 0,2 km
22. **124143L** – droga obejmująca działkę nr ewid. 312 położoną w miejscowości Wąwolnica (Obręb Wąwolnica) – 0,25 km
23. **124148L** – droga obejmująca działkę nr ewid. 80 położoną w miejscowości Rąblów – 0,339 km
24. **124149L** – droga obejmująca działkę nr ewid. 120/1 w miejscowości Rogalów – 1,09 km

25. **124150L** – droga obejmująca działkę nr ewid. 416 w miejscowości Łąki – 0,8 km
26. **124151L** – droga obejmująca działkę nr ewid. 125 w miejscowości Łąki – 0,770 km
27. **112995L** – droga na działkach o nr. ewid. 781 i 779 obręb Celejów – 0,8 km
28. **112996L** – droga na działkach o nr ewid. 991/1 i 991/2 obręb Zarzeka – 1,1 km

Uchwałą nr CLXVIII/3205/2020 Zarządu Województwa Lubelskiego z dnia 21 lipca 2020 r. nadano numery drogom gminnym, zlokalizowanym na terenie województwa lubelskiego – drogom zlokalizowanym na terenie Gminy Wąwolnica nadano następujące numery (124150L, 124151L, 112665L, 112996L).

**Nieruchomości przekazane w trwałą zarząd :**

1. budynek z działką nr 258/1 o pow. 0,61 ha, położona w powiecie puławskim, jednostka ewid. 061410\_2 Wąwolnica, obręb Karmanowice – przekazana na rzecz Szkoły Podstawowej w Karmanowicach,
2. budynek z działką nr 86/4, o pow. 0,3749 ha położoną w powiecie puławskim, jednostka ewid. 061410\_2 Wąwolnica, obręb 0011 Rąblów – przekazana na rzecz Szkoły Podstawowej w Rąblowie
3. działka nr 86/3 o pow. 0,1662 ha położona w powiecie puławskim, jednostka ewid. 061410\_2 Wąwolnica, obręb 0011 Rąblów- przekazana na rzecz Szkoły Podstawowej w Rąblowie,
4. działki położone w powiecie puławskim, jedn. ewid. 061410\_2 Wąwolnica, obręb 0014 Wąwolnica o numerach:
  - 177/2 o pow. 0,0068 ha
  - 184/3 o pow. 0,0212 ha,
  - 184/4 o pow. 0,0080 ha,
  - 185/2 o pow. 0,0098 ha,
  - 186/2 o pow. 0,0198 ha,
  - 187/3 o pow. 0,0005 ha,
  - 187/4 o pow. 0,0270 ha,
  - 188/1 o pow. 0,0226 ha,
  - 190/6 o pow. 0,0043 ha,

- 190/10 o pow. 0,0067 ha,
- 191/4 o pow. 0,0014 ha,
- 192/2 o pow. 0,0047 ha,
- 193/3 o pow. 0,0025 ha,
- 193/4 o pow. 0,0056 ha,
- 194/1 o pow. 0,1533 ha,
- budynek z działką nr 190/7 o pow. 0,0858 ha,
- budynek z działką nr 194/2 o pow. 0,2644 ha – łączna powierzchnia gruntów z budynkiem 0,6444 ha przekazane na rzecz Szkoły Podstawowej im. H.I.K. Dulębów, ul. Zamkowa 4, 24-160 Wąwolnica.

Decyzją Wójta Gminy Wąwolnica z dnia 25 sierpnia 2020 r. (znak: GO.6844.1.20) wygaszony został z dniem 31 sierpnia 2020 r. trwały zarząd na nieruchomości położonej w Rąblowie, stanowiącej działkę ewidencyjną nr 86/4 o pow. 0,3749 ha, obręb 0011 Rąblów, jednostka ewidencyjna 061410\_2, dla której w Sądzie Rejonowym w Puławach V Wydział Ksiąg Wieczystych prowadzona jest księga wieczysta nr LU1P/00092734/0, przysługującej Szkole Podstawowej w Rąblowie. Szkoła Podstawowa w Rąblowie na podstawie Uchwały Rady Gminy Wąwolnica nr XIV/85/20 z dnia 27 lutego 2020 r. z dniem 31 sierpnia 2020 r. uległa likwidacji. Działka nie jest wykorzystywana na cele dydaktyczne przez Szkołę Podstawową w Rąblowie.

#### **Nieruchomości będące w trwałym zarządzie Gminy Wąwolnica**

Nieruchomości położone w powiecie puławskim, jednostka ewid. 061410\_2 Wąwolnica, obręb 0015 Zarzeka:

1. 344/5 o pow. 0,0112 ha, grunt orny
2. 344/11 o pow. 0,0232 ha, pastwisko trwałe
3. 344/12 o pow. 0,2222 ha, pastwisko trwałe
4. 344/21 o pow. 0,0136 ha, grunt orny
5. 344/29 o pow. 0,1321 ha, grunt orny

#### **Nieruchomości przekazane w trwały zarząd na rzecz Zakładu Gospodarki Komunalnej w Wąwolnicy na mocy decyzji Wójta Gminy Wąwolnica z dnia 07.05.2007r. znak: INF.7224/1/07:**

1. dz. ewid. nr 50/2 o pow. 0,05 ha położona w powiecie puławskim, jednostka ewid. 061410\_2 Wąwolnica, obręb 0003,
2. dz. ewid. nr 93/5 o pow. 0,27 ha położona w powiecie puławskim, jednostka ewid. 061410\_2 Wąwolnica, obręb 0005,
3. dz. ewid. nr 96/2 o pow. 0,02 ha położona w powiecie puławskim, jednostka ewid. 061410\_2 Wąwolnica, obręb 0008,
4. dz. ewid. nr 25/1 o pow. 0,36 ha i dz. ewid. 25/3 o pow. 0,07 ha położone w powiecie puławskim, jednostka ewid. 061410\_2 Wąwolnica, obręb 0014 Wąwolnica,
5. dz. ewid. 477/2 o pow. 0,37 ha, położona w powiecie puławskim, jednostka ewid. 061410\_2 Wąwolnica, obręb 0014 Wąwolnica,
6. dz. ewid. 86/6 o pow. 0,23 ha, położona w powiecie puławskim, jednostka ewid. 061410\_2 Wąwolnica, obręb 0011 Rąblów.

#### **Nieruchomości przekazane w użyczenie**

1. Użyczenie na rzecz Ochotniczej Straży Pożarnej w Celejowie – działka zabudowana nr 613/14 o pow. 0,2678 ha;
2. Użyczenie na rzecz Powiatowego Zarządu Dróg w Puławach ul. Składowa 1A, 24-100 Puławy – działka nr 27/1 (droga) o pow. 0,0790 ha położona w miejscowości Łopatki;
3. Użyczenie na rzecz Ochotniczej Straży Pożarnej w Wąwolnicy ul. 3 maja, 24-160 Wąwolnica – działka zabudowana nr 1996/1 o pow. 0,18 ha .

#### **Lokale mieszkalne będące przedmiotem najmu**

1. Dwa lokale mieszkalne o pow. 39,67 m<sup>2</sup> znajdujące się w budynku Szkoły Podstawowej w Karmanowicach, zlokalizowanej na działce nr 258/1 o pow. 0,61 ha, obręb 0005 Karmanowice, jednostka ewid. 061410\_2 Wąwolnica.

#### **Mienie gminne użytkowane przez Zakład Gospodarki Komunalnej w Wąwolnicy**

1. Sieć wodociągowa – bez przyłączy 62,2 km
2. Sieć kanalizacyjna – bez przyłączy 15,63 km

#### **Przepompownie ścieków:**

1. zlokalizowana na ul. Puławskiej, nr ewid. 112 – przepompownia zmodernizowana w 2019 r.

2. zlokalizowana na ul. Kębelskiej, nr ewid. 388/2 – przepompownia zmodernizowana w 2019 r.
3. zlokalizowana na ul. Lubelskiej, nr ewid. 480/6
4. zlokalizowana na ul. Lubelskiej, nr ewid. 480/6
5. zlokalizowana na ul. Lubelskiej, nr ewid. 694
6. zlokalizowana w miejscowości Kębło, nr ewid. 112
7. Zarzeka, nr ewid. 896 – przepompownia zmodernizowana w 2019 r.
8. Zarzeka, nr ewid. 995 – przepompownia zmodernizowana w 2019 r.
9. Zarzeka, nr ewid. 745 – przepompownia zmodernizowana w 2019 r.
10. Zarzeka, nr ewid. 1462/1 – przepompownia zmodernizowana w 2019 r.
11. Zarzeka, nr ewid. 1363 – przepompownia zmodernizowana w 2017 r.
12. Zarzeka, nr ewid. 1091/1 - przepompownia zmodernizowana w 2019 r.
13. Zarzeka, nr ewid. 393 – przepompownia zmodernizowana w 2017 r.

### **Ujęcia wody**

1. Ujęcie wody znajdujące się na działce nr ewid. 93/5, o pow. 0,27 ha, położonej w powiecie puławskim, jednostka ewid. 061410\_2 Wąwolnica, obręb 0005 Karmanowice
2. Ujęcie wody znajdujące się na działce nr dz. ewid. 477/2 o pow. 0,37 ha, położonej w powiecie puławskim, jednostka ewid. 061410\_2 Wąwolnica, obręb 0014 Wąwolnica
3. Ujęcie wody znajdujące się na działce nr ewid. 86/6 dla której Sąd Rejonowy w Puławach prowadzi KW nr LU1P/00043891/0 o pow. 0,23 ha, położonej w powiecie puławskim, jednostka ewid. 061410\_2 Wąwolnica, obręb 0011 Rąblów.

### **Przepompownie wody:**

1. Przepompownie wody znajdujące się na działce nr 50/2, dla której Sąd Rejonowy w Puławach prowadzi KW nr LU1P/00068985/7 o pow. 0,05 ha, położoną w powiecie puławskim, jednostka ewid. 061410\_2 Wąwolnica, obręb 0003 Grabówki.
2. Przepompownie wody znajdujące się na działce nr 96/2, dla której Sąd Rejonowy w Puławach prowadzi KW nr LU1P/00051071/5 o pow. 0,02 ha, położoną w powiecie puławskim, jednostka ewid. 061410\_2 Wąwolnica, obręb 0009 Łopatki – na działce znajduje się przepompownia wody.

### **Oczyszczalnia ścieków**

*Raport o stanie gminy Wąwolnica za rok 2020*

1. dz. ewid. 25/1 o pow. 0,36 ha, i dz. ewid. 25/3 o pow. 0,07 ha, dla której Sąd Rejonowy w Puławach prowadzi KW nr LU1P/00037837/9, położone w powiecie puławskim, jednostka ewid. 061410\_2 Wąwolnica, obręb 0014 Wąwolnica – na działkach znajduje się oczyszczalnia ścieków mechaniczno-biologiczna

**Dochody z mienia gminy:**

1. dochody ze zbycia mienia gminy – 0,00 zł – w roku sprawozdawczy nie sprzedano żadnej nieruchomości pochodzącej z mienia komunalnego Gminy Wąwolnica
2. dochody z dzierżawy, najmu mienia gminnego /lokale użytkowe, garaże, inne - 3.466,68 zł
3. dochody z najmu lokali komunalnych – 2.456,40 zł
4. udziały w spółkach – 20.000,00 zł
5. nieruchomości przekazane w drodze darowizny- 204.000,00 zł - uchwała Rady Gminy Wąwolnica XVI/107/20 z dnia 18 czerwca 2020 roku w sprawie nieodpłatnego przekazania na rzecz Powiatu Puławskiego odcinka drogi publicznej – powiatowej Nr 2548L Wąwolnica-Stanisławka-Kolonia Rzeczyca.

**Tabela 10 - Informacje ogólne dotyczące ZGK w Wąwolnicy**

	<b>31.12.2019 r.</b>	<b>31.12.2020 r.</b>
<b>Ilość sprzedanej wody</b>	109.488,50 m <sup>3</sup>	100.223,40 m <sup>3</sup>
<b>Przychód uzyskany ze sprzedaży wody</b>	238.382,88 zł netto	316.467,60 zł netto
<b>Ilość przyjętych ścieków</b>	38 127,7 m <sup>3</sup>	46 000 m <sup>3</sup>
<b>Przychód uzyskany z opłaty za ścieki</b>	249.830,00 zł netto	263.456,79 zł netto
<b>Opłata stała</b>	33.549,00 zł netto	33.150,00 zł netto
<b>Zadłużenie</b>	40.873,89 zł	37.379,26 zł

## ROZDZIAŁ V - INFORMACJA O GOSPODARCE ODPADAMI

Na podstawie art. 3 ust. 1 – 8 ustawy z dnia 13 września 1996 r. o utrzymaniu czystości i porządku w gminach (Dz. U. z 2021 r. poz. 888 ze zm.) do obowiązkowych zadań gminy należy utrzymanie czystości i porządku na terenie gminy. Gmina ma obowiązek zapewnić czystość i porządek na swoim terenie i stworzyć warunki niezbędne do ich utrzymania, a w szczególności:

- Objąć wszystkich właścicieli nieruchomości na terenie gminy systemem gospodarowania odpadami komunalnymi;
- Nadzorować gospodarowanie odpadami komunalnymi, w tym realizację zadań powierzonych podmiotom odbierającym odpady komunalne od właścicieli nieruchomości;
- Ustanowić selektywne zbieranie odpadów komunalnych obejmujące co najmniej następujące frakcje odpadów: papieru, metalu, tworzyw sztucznych, szkła i opakowań wielomateriałowych oraz odpadów komunalnych ulegających biodegradacji;
- Stworzyć punkt selektywnego zbierania odpadów komunalnych w sposób zapewniający łatwy dostęp dla wszystkich mieszkańców gminy, który zapewni przyjmowanie następujących odpadów: przeterminowanych leków i chemikaliów, zużytych baterii i akumulatorów, zużytego sprzętu elektrycznego i elektronicznego, mebli i innych odpadów wielkogabarytowych, zużytych opon, odpadów zielonych oraz odpadów budowlanych i rozbiórkowych stanowiących odpady komunalne.

W 2020 r. tj. od 1.01.2020 r. do 31.12.2020 r. usługę pn. „Odbiór i zagospodarowanie odpadów komunalnych z nieruchomości zamieszkałych na terenie Gminy Wąwolnica oraz dostarczonych do Punktu Selektywnej Zbiórki Odpadów Komunalnych”, zgodnie z umową IFE.271.1.10.2019 z dnia 23 grudnia 2019 r. świadczyła firma „EKO-KRAS” Sp. z o.o. z siedzibą w Kraśniku, ul. Konopnickiej 27D, 23-204 Kraśnik.

Systemem odbioru odpadów komunalnych objętych zostało 1185 gospodarstw domowych. Selektywne zbieranie odpadów komunalnych zadeklarowało 604 gospodarstw domowych w których mieszka od 1 do 2 osób, 511 gospodarstw w których mieszka od 3 do 5 osób oraz 81 gospodarstw zamieszkałych przez 6 i więcej osób. Odpady niesegregowane zbierane są w 18 gospodarstwach. Łączna masa odebranych odpadów komunalnych wyniosła **665,785\* [Mg]**.



**Tabela 11 - Informacja o odebranych odpadach z nieruchomości zamieszkałych**

Kod odpadów	Rodzaj odpadów	Masa odebranych odpadów komunalnych [Mg]
20 03 01	Niesegregowane (zmieszane) odpady komunalne	471,02
20 01 99	Inne niewymienione frakcje zbierane w sposób selektywny	67,72
20 01 02	Szkło	82,20
20 01 08	Biodpady	59,44
15 01 01	Opakowania z papieru i tektury	9,54
20 01 99	Popiół	45,92
<b>SUMA</b>		<b>735,84</b>

W Tymczasowym Punkcie Selektywnego Zbierania Odpadów Komunalnych zlokalizowanym pod adresem Zawada 19, 24-160 Wąwolnica w roku 2020 r. zebrano łącznie 60,80\* [Mg] zużytych odpadów.

**Tabela 12 - Informacja o zebranych w Punkcie Selektywnej Zbiórki Odpadów**

Kod odpadu	Rodzaj odpadu	Masa odebranych odpadów komunalnych [Mg]
17 09 04	Zmieszane odpady z budowy, remontów i demontażu	20,66
20 03 07	Odpady wielkogabarytowe	21,00
16 01 03	Zużyte opony	7,14
20 01 35	Zużyte urządzenia elektryczne i elektroniczne inne niż wymienione w 20 01 21, 20 01 23 zawierające niebezpieczne składniki	1,995
20 01 36	Zużyte urządzenia elektryczne i elektroniczne inne niż wymienione w 20 01 21, 20 01 23 i 20 01 35	1,001
17 03 80	Odpadowa papa	0,62
17 02 02	Szkło	0,40
17 01 01	Odpady betonu oraz gruz betonowy z rozbiórek i remontów	4,54
17 06 04	Materiały izolacyjne	1,94
20 01 34	Baterie i akumulatory	0,01
20 01 23*	Urządzenia zawierające freony	1,194
20 01 27	Farby, tusze, farby drukarskie, kleje, lepiszcze i żywice zawierające substancje niebezpieczne	0,30
<b>SUMA</b>		<b>60,80</b>

\*Informacje o ilości odebranych odpadów w niniejszym raporcie pochodzą wyłącznie z kart przekazania odpadów komunalnych. W związku z tym, iż terminy składania sprawozdań przez podmioty odbierające odpady zostały przesunięte, gmina nie posiada sprawozdań złożonych przez podmioty odbierające odpady komunalne na podstawie których możliwe jest wyliczenie poziomów recyklingu, przygotowania do ponownego użycia i odzysku innymi metodami oraz metodami oraz ograniczenia masy odpadów komunalnych ulegających biodegradacji przekazanych do składowania.

### **Zagospodarowanie odpadów**

Odpady zebrane w gminie Wąwolnica w 2020 r. zostały przekazane do:

1. Zakład Zagospodarowania Odpadów Komunalnych Sp. Z o.o. w Bełżycach  
ul. Przemysłowa 35A 24-200 Bełżyce
2. Krynicki Recykling S.A. Pełkinie 136A 37-511 Jarosław
3. Zakład Unieszkodliwiania Odpadów Komunalnych ul. Dęblińska 96 24-100  
Puławy
4. EKOLAND POLSKA S.A. ul. Jodłowa 70, 23-200 Kraśnik

### **Koszt utrzymania systemu gospodarki odpadami**

W 2020 r. zgodnie z uchwałą Nr XIII/82/19 Rady Gminy Wąwolnica z dnia 19 grudnia 2019 r. w sprawie wyboru metody ustalenia opłaty za gospodarowanie odpadami komunalnymi oraz ustalenia wysokości tej opłaty ustalono, że opłata za gospodarowanie odpadami komunalnymi pobierana przez Gminę Wąwolnica od właścicieli nieruchomości, będzie zależna od liczby mieszkańców w gospodarstwie domowym:

1. Ustalono stawkę opłaty za gospodarowanie odpadami komunalnymi zbieranymi i odbieranymi w sposób selektywny od gospodarstwa domowego:
  - ✓ 1-2 osobowego w wysokości 25 zł miesięcznie
  - ✓ 3-5 osobowego w wysokości 63 zł miesięcznie
  - ✓ 6 – osobowego i powyżej w wysokości 90 zł miesięcznie
2. ustalono stawkę opłaty za gospodarowanie odpadami komunalnymi zbieranymi i odbieranymi w sposób nieselektywny od gospodarstwa domowego:
  - ✓ 1-2 osobowego w wysokości 100 zł miesięcznie
  - ✓ 3-5 osobowego w wysokości 252 zł miesięcznie
  - ✓ 6 – osobowego i powyżej w wysokości 360 zł miesięcznie

Na podstawie złożonych przez mieszkańców gminy Wąwolnica deklaracji o wysokości opłaty za gospodarowanie odpadami komunalnymi dokonano przypisu w wysokości 669.190,00 zł. Mieszkańcy dokonali wpłat w łącznej kwocie 563.570,60 zł.

W 2020 r. w związku z podaniami złożonymi przez mieszkańców Gminy Wąwolnica umorzono 6.858,00 zł z tytułu gospodarowania odpadami komunalnymi.

Kwota zadłużenia podatników w systemie gospodarowania odpadami komunalnymi na dzień 31.12.2020 r. wyniosła 118.484,94 zł.

## ROZDZIAŁ VI - INFORMACJA O REALIZACJI INWESTYCJI

Tabela 13 - Informacja na temat stanu inwestycji

Lp.	Nazwa zadania	Opis
1	Poprawa systemu wodno - kanalizacyjnego gminy i przebudowa oczyszczalni ścieków w Wąwolnicy	Główne zadanie projektu: <i>Rozbudowa i modernizacja oczyszczalni ścieków w Wąwolnicy</i> ; Planowane zakończenie robót listopad 2021 roku.
2	Przebudowa sieci wodociągowej w Wąwolnicy	Ogłoszono przetarg na „Przebudowę sieci wodociągowej i budowę oświetlenia drogowego w ulicy Bełżyckiej w Wąwolnicy”. Planowane zakończenie inwestycji w II połowie 2021 roku.
	Budowa oświetlenia drogowego na terenie gminy Wąwolnica	
3	Przebudowa stacji uzdatniania wody w Karmanowicach	Przeprowadzono postępowanie o udzielenie zamówienia publicznego pn. Rekonstrukcja istniejącej studni awaryjnej SWA w ramach przebudowa stacji uzdatniania wody w Karmanowicach. Planowane zakończenie inwestycji w II połowie 2021 roku.
4	Poprawa efektywności energetycznej budynku Urzędu Gminy Wąwolnica	Prace objęły: Termomodernizację, wykonanie stropu nad II kondygnacją i przebudowa dachu, częściowa wymiana stolarki drzwiowej i okiennej, wykonanie nowych posadzek, roboty wykończeniowe, tynki, podłogi, okładziny ścienne, instalacja elektryczna, system BMS, instalacja wodociągowa, kanalizacji sanitarnej, grzewcza, gazowa, system oddymiania, p.poż., instalacja wentylacji mechanicznej, instalacja teletechniczna, SSWiN, CCTV, instalacja grzewcza, instalacja przyzywowa, instalacja paneli fotowoltaicznych, zewnętrzna instalacja elektryczna
5	Modernizacja drogi w Rogalowie	Wykonanie nawierzchni z płyt drogowych na podbudowie stabilizowanej cementem gr. 12 cm o pow. 75 m <sup>2</sup> i wbudowanie płyt o pow. 579 m <sup>2</sup> , przepust rurowy dł. 6m.
6	Modernizacja drogi gminnej w Mareczkach	Wykonanie nawierzchni z płyt drogowych na podbudowie stabilizowanej cementem gr. 12 cm o pow. 313 m <sup>2</sup> .
7	Modernizacja (przebudowa) drogi dojazdowej do gruntów rolnych (dz. ewid. 417) w msc. Rąblów na odcinku 0+000,00 do 0+265,60	Wykonano roboty drogowe na odcinku dł. 0,2656 km z nawierzchnią mineralno-asfaltową o szer. 3,5 m, obustronne pobocza z kruszywa łamanego o szer. 0,75 m, mijanek - szt. 2 oraz oznakowanie.
8	Budowa drogi gminnej Rąblów - Witoszyn	Przeprowadzono postępowanie o udzielenie zamówienia publicznego. Planowany termin realizacji do 30 czerwca 2021 roku.
9	Zagospodarowanie terenu wokół budynku Urzędu Gminy w Wąwolnicy	Wykonanie utwardzenia terenu kostką betonową i płytami ażurowymi oraz muru oporowego.
11	Budowa oświetlenia drogowego w msc. Łąki, gmina Wąwolnica oraz ul. Charz A, gmina Nałęczów	Odebrano dokumentację, planowane uzyskanie pozwolenia na budowę w 2021 roku.
12	Budowa oświetlenia drogowego w msc. Rąblów	Wykonano etap I inwestycji. Dalsze prace przewidziano na rok 2021.
13	Poprawa funkcjonalności i bezpieczeństwa wejścia głównego do budynku Zespołu szkolno-	Odebrano dokumentację, planowane uzyskanie pozwolenia na budowę w 2021 roku.

*Raport o stanie gminy Wąwolnica za rok 2020*

	przedszkolnego w Wąwolnicy	
14	Przebudowa drogi powiatowej nr 2552L Wąwolnica - Poniatowa od km 3+665,00 do km 4+335,00	Inwestycja realizowana przez ZDP w Puławach. Wykonano remont nawierzchni, zjazdy, nowe oznakowanie poziome i pionowe oraz dwa perony przystankowe. Dotacja celowa Gminy Wąwolnica wyniosła 72.402,00 zł,
15	Modernizacja budynku szaletu w Wąwolnicy	Wykonanie dachu, instalacji elektrycznej, dostawa i montaż stolarki okiennej i drzwiowej
16	Modernizacja instalacji elektrycznej w SP Karmanowice	Wykonanie instalacji elektrycznej w pomieszczeniach szkoły
18	Zakup kosiarki na potrzeby Zakładu Gospodarki Komunalnej	Zakupiono fabrycznie nową produkowaną seryjnie samojezdną kosiarkę spalinową typu „traktorek” na potrzeby Zakładu Gospodarki Komunalnej w Wąwolnicy – OM 102/24KH,
20	Budowa Punktu Selektywnej Zbiórki Odpadów Komunalnych w msc. Zawada	Wykonano ogrodzenie betonowe.
21	Realizacja funduszu sołectkiego	W ramach funduszu sołectkiego w 2020 r. utwardzono drogi gminne kruszywem i gruzem, zakupiono płyty żelbetowe typu JOMB.

## **ROZDZIAŁ VII - INFORMACJE O REALIZACJI POLITYK, PROGRAMÓW I STRATEGII**

### **Program Usuwania Azbestu**

Gmina posiada Program Usuwania Azbestu. W ramach jego realizacji w 2020 roku usunięto ok. 4600 m<sup>2</sup> materiałów azbestowych w 28 gospodarstwach. Wyroby azbestowe usuwano w ramach projektu.

### **Program opieki nad zwierzętami bezdomnymi**

Rada Gminy rokrocznie uchwała program opieki nad zwierzętami bezdomnymi oraz zapobiegania bezdomności zwierząt. Realizując go w 2020 roku gmina udzielała doraźnych zleceń na odławianie bezdomnych zwierząt. Udzielono pomocy sześciu psom i dwunastu kotom. Zwierzęta przekazano do schroniska lub do adopcji osobom prywatnym z terenu gminy. Zwierzęta przekazane do adopcji były sterylizowane i szczepione na koszt gminy. Na powyższe cele w 2020 r. wydatkowano z budżetu gminy 9393 zł.

### **Gospodarka Przestrzenna w Gminie Wąwolnica**

#### **Plany miejscowe**

W Gminie Wąwolnica pokrycie planami wynosi 100% powierzchni gminy.

Według stanu z dnia 31 grudnia 2020 r. gmina Wąwolnica posiada 21 obowiązujących miejscowych planów zagospodarowania przestrzennego.

Najskuteczniejszym instrumentem kształtowania ładu przestrzennego, dającym możliwość realizacji polityki przestrzennej określonej w studium są plany miejscowe. Plany stwarzają możliwość skoordynowania ruchu inwestycyjnego z wymogami ładu i porządku przestrzennego oraz korzystnie wpływają na procesy zachodzące w sferze obrotu nieruchomościami. Uchwalanie miejscowych planów zagospodarowania przestrzennego należy do wyłącznej właściwości rady gminy zgodnie z art. 20 ustawy z dnia 27 marca 2003 r. o planowaniu i zagospodarowaniu przestrzennym (Dz. U. z 2020 r. poz. 293 z późn. zm.). Miejscowe plany zagospodarowania przestrzennego są aktami prawa miejscowego, procedurę ich uchwalenia określa art. 20 ustawy o planowaniu i zagospodarowaniu przestrzennym z dnia z dnia 27 marca 2003 r. (Dz. U. z 2020 r. poz. 293 z późn. zm.),

1. Plan Zagospodarowania Przestrzennego Gminy Wąwolnica uchwalony przez Radę Gminy Wąwolnica uchwałą Nr XXXVIII/249/02 z dnia 12 września 2002 r. ogłoszonym w Dzienniku Urzędowym Województwa Lubelskiego Nr 122 z dnia 18 października 2002 r. zmienionym uchwałą Nr XXXII/195/06

z dnia 2 marca 2006 r. ogłoszoną w Dzienniku Urzędowym Województwa Lubelskiego Nr 91 z dnia 17 maja 2006 r,

2. Zmiana miejscowego planu zagospodarowania przestrzennego Gminy Wąwolnica uchwalona uchwałą Nr XXXII/195/06 Rady Gminy Wąwolnica z dnia 2 marca 2006 r. ogłoszona w Dzienniku Urzędowym Województwa Lubelskiego Nr 91 z dnia 17 maja 2006 r.
3. Plan Zagospodarowania Przestrzennego Ośrodka Gminnego Wąwolnica uchwalony przez Radę Gminy Wąwolnica uchwałą Nr XXXVIII/250/02 z dnia 12 września 2002 r. ogłoszoną w Dzienniku Urzędowym Województwa Lubelskiego Nr 122 z dnia 18 października 2002 r. poz. 2647 zmienioną uchwałą Nr XXXII/196/06 Rady Gminy Wąwolnica z dnia 2 marca 2006 r. ogłoszoną w Dzienniku Urzędowym Województwa Lubelskiego Nr 92 z dnia 24 maja 2006 r. poz. 1647 zmienioną uchwałą Nr VII/31/15 Rady Gminy Wąwolnica z dnia 28 maja 2015 r. ogłoszoną w Dzienniku Urzędowym Województwa Lubelskiego z dnia 25 września 2015 r. poz. 2935 skorygowaną rozstrzygnięciem nadzorczym Nr PN-II.4131.299.2015 Wojewody Lubelskiego z dnia 9 lipca 2015 r. ogłoszonym w Dzienniku Urzędowym Województwa Lubelskiego z dnia 25 września 2015 r. poz. 2920 i uchwałą zmieniającą Nr IX/48/15 Rady Gminy Wąwolnica z dnia 27 sierpnia 2015 r. ogłoszoną w Dzienniku Urzędowym Województwa Lubelskiego z dnia 30 września 2015 r. poz. 2961,
4. Plan Zagospodarowania Przestrzennego Gminy Wąwolnica uchwalony przez Radę Gminy Wąwolnica uchwałą Nr XXXVIII/249/02 z dnia 12 września 2002 r. ogłoszonym w Dzienniku Urzędowym Województwa Lubelskiego Nr 122 z dnia 18 października 2002 r. zmienionym uchwałą Nr XXXII/195/06 z dnia 2 marca 2006 r. ogłoszoną w Dzienniku Urzędowym Województwa Lubelskiego Nr 91 z dnia 17 maja 2006 r. oraz uchwałą Nr XXI/103/08 z dnia 14 lipca 2008 r. ogłoszoną w Dzienniku Urzędowym Województwa Lubelskiego Nr 104 z poz. 2630 z dnia 09 września 2008 r. (Zmiana Miejscowego Planu Zagospodarowania Przestrzennego Gminy Wąwolnica, obejmująca obszar „Celejów” część I),
5. Plan Zagospodarowania Przestrzennego Gminy Wąwolnica uchwalony przez Radę Gminy Wąwolnica uchwałą Nr XXXVIII/249/02 z dnia 12 września 2002 r. ogłoszonego w Dzienniku Urzędowym Województwa Lubelskiego Nr 122 z dnia 18 października 2002 r. zmienionego uchwałą Nr XXXII/195/06 z dnia 2 marca 2006 r. ogłoszoną w Dzienniku Urzędowym Województwa Lubelskiego Nr 91 z dnia 17 maja 2006 r. oraz uchwałą Nr XLII/214/10 z dnia 31 sierpnia 2010 r. ogłoszoną w Dzienniku Urzędowym Województwa Lubelskiego Nr 126 poz. 2170 z dnia 8 listopada 2010 r. w sprawie

uchwalenia zmiany miejscowego planu zagospodarowania przestrzennego gminy Wąwolnica, obejmującej obszar „Celejów” część II/a,

6. Plan Zagospodarowania Przestrzennego Gminy Wąwolnica uchwalony przez Radę Gminy Wąwolnica uchwałą Nr XXXVIII/249/02 z dnia 12 września 2002 r. ogłoszonym w Dzienniku Urzędowym Województwa Lubelskiego Nr 122 z dnia 18 października 2002 r. zmienionym uchwałą Rady Gminy Wąwolnica Nr VI/31/11 z dnia 16 maja 2011 r., ogłoszoną w Dzienniku Urzędowym Województwa Lubelskiego Nr 102 poz. 1827 z dnia 15 lipca 2011 r. (Zmiany Miejscowego Planu Zagospodarowania Przestrzennego Gminy Wąwolnica obejmującego obszar „Celejów” część II/b),
7. Plan Zagospodarowania Przestrzennego Gminy Wąwolnica uchwalony przez Radę Gminy Wąwolnica uchwałą Nr XXXVIII/201/2014 z dnia 26 sierpnia 2014 r. – Miejscowość Rąblów
8. Plan Zagospodarowania Przestrzennego Gminy Wąwolnica uchwalony przez Radę Gminy Wąwolnica uchwałą Nr XXXVIII/202/2014 z dnia 26 sierpnia 2014 r. – Miejscowość Kolonia Łopatki, działka nr 121/5.
9. Plan Zagospodarowania Przestrzennego Gminy Wąwolnica uchwalony przez Radę Gminy Wąwolnica uchwałą Nr XXXVIII/249/02 z dnia 12 września 2002 r. ogłoszonym w Dzienniku Urzędowym Województwa Lubelskiego Nr 122 z dnia 18 października 2002 r. zmienionym uchwałą Nr XXXII/195/06 z dnia 2 marca 2006 r. ogłoszoną w Dzienniku Urzędowym Województwa Lubelskiego Nr 91 z dnia 17 maja 2006 r. oraz uchwałą Nr X/51/15 z dnia 26 października 2015 r. ogłoszoną w Dzienniku Urzędowym Województwa Lubelskiego z 12 lutego 2016 r., poz. 730 (Miejscowy Plan Zagospodarowania Przestrzennego miejscowość Rogalów),
10. Plan Zagospodarowania Przestrzennego Gminy Wąwolnica uchwalony przez Radę Gminy Wąwolnica uchwałą Nr XXXVIII/249/02 z dnia 12 września 2002 r. ogłoszonym w Dzienniku Urzędowym Województwa Lubelskiego Nr 122 z dnia 18 października 2002r. zmienionym uchwałą Nr XXXII/195/06 z dnia 2 marca 2006 r. ogłoszoną w Dzienniku Urzędowym Województwa Lubelskiego Nr 91 z dnia 17 maja 2006 r. oraz uchwałą Nr X/53/15 z dnia 26 października 2015 r. ogłoszoną w Dzienniku Urzędowym Województwa Lubelskiego z 12 lutego 2016 r., poz. 731 (Miejscowy Plan Zagospodarowania Przestrzennego miejscowość Celejów),
11. Plan Zagospodarowania Przestrzennego Gminy Wąwolnica uchwalony przez Radę Gminy Wąwolnica uchwałą Nr XXXVIII/249/02 z dnia 12 września 2002 r. ogłoszonym w Dzienniku Urzędowym Województwa Lubelskiego Nr 122 z dnia 18 października 2002 r. zmienionym uchwałą Nr XXXII/195/06

z dnia 2 marca 2006 r. ogłoszoną w Dzienniku Urzędowym Województwa Lubelskiego Nr 91 z dnia 17 maja 2006 r. oraz uchwałą Nr X/55/15 z dnia 26 października 2015 r. ogłoszoną w Dzienniku Urzędowym Województwa Lubelskiego z 12 lutego 2016 r., poz. 732 (Miejscowy Plan Zagospodarowania Przestrzennego miejscowość Stanisławka),

12. Plan Zagospodarowania Przestrzennego Gminy Wąwolnica uchwalony przez Radę Gminy Wąwolnica uchwałą Nr XXXVIII/249/02 z dnia 12 września 2002 r. ogłoszonym w Dzienniku Urzędowym Województwa Lubelskiego Nr 122 z dnia 18 października 2002 r. zmienionym uchwałą Nr XXXII/195/06 z dnia 2 marca 2006 r. ogłoszoną w Dzienniku Urzędowym Województwa Lubelskiego Nr 91 z dnia 17 maja 2006 r. oraz uchwałą Nr X/57/15 z dnia 26 października 2015 r. ogłoszoną w Dzienniku Urzędowym Województwa Lubelskiego z 12 lutego 2016 r., poz. 733 (Miejscowy Plan Zagospodarowania Przestrzennego miejscowość Rąblów cz. I),
13. Plan Zagospodarowania Przestrzennego Gminy Wąwolnica uchwalony przez Radę Gminy Wąwolnica uchwałą Nr XXXVIII/249/02 z dnia 12 września 2002 r. ogłoszonym w Dzienniku Urzędowym Województwa Lubelskiego Nr 122 z dnia 18 października 2002 r. zmienionym uchwałą Nr XXXII/195/06 z dnia 2 marca 2006r. ogłoszoną w Dzienniku Urzędowym Województwa Lubelskiego Nr 91 z dnia 17 maja 2006 r. oraz uchwałą Nr X/59/15 z dnia 26 października 2015 r. ogłoszoną w Dzienniku Urzędowym Województwa Lubelskiego z 12 lutego 2016 r., poz. 734 (Miejscowy Plan Zagospodarowania Przestrzennego miejscowość Rąblów cz. II),
14. Plan Zagospodarowania Przestrzennego Gminy Wąwolnica uchwalony przez Radę Gminy Wąwolnica uchwałą Nr XXXVIII/249/02 z dnia 12 września 2002 r. ogłoszonym w Dzienniku Urzędowym Województwa Lubelskiego Nr 122 z dnia 18 października 2002r. zmienionym uchwałą Nr XXXII/195/06 z dnia 2 marca 2006 r. ogłoszoną w Dzienniku Urzędowym Województwa Lubelskiego Nr 91 z dnia 17 maja 2006r. oraz uchwałą Nr X/61/15 z dnia 26 października 2015 r. ogłoszoną w Dzienniku Urzędowym Województwa Lubelskiego z 10 lutego 2016 r., poz. 713 (Miejscowy Plan Zagospodarowania Przestrzennego miejscowość Łopatki Kol./Karmanowice),
15. Plan Zagospodarowania Przestrzennego Gminy Wąwolnica uchwalony przez Radę Gminy Wąwolnica uchwałą Nr XXXVIII/249/02 z dnia 12 września 2002 r. ogłoszonym w Dzienniku Urzędowym Województwa Lubelskiego Nr 122 z dnia 18 października 2002 r. zmienionym uchwałą Nr XXXII/195/06 z dnia 2 marca 2006 r. ogłoszoną w Dzienniku Urzędowym Województwa Lubelskiego Nr 91 z dnia 17 maja 2006r. oraz uchwałą Nr X/63/15 z dnia 26 października 2015 r. ogłoszoną w Dzienniku Urzędowym Województwa



Lubelskiego z 12 lutego 2016 r., poz. 753 (Miejscowy Plan Zagospodarowania Przestrzennego w miejscowości Grabówki),

16. Plan Zagospodarowania Przestrzennego Gminy Wąwolnica uchwalony przez Radę Gminy Wąwolnica uchwałą Nr XXXVIII/249/02 z dnia 12 września 2002 r. ogłoszonym w Dzienniku Urzędowym Województwa Lubelskiego Nr 122 z dnia 18 października 2002 r. zmienionym uchwałą Nr XXXII/195/06 z dnia 2 marca 2006 r. ogłoszoną w Dzienniku Urzędowym Województwa Lubelskiego Nr 91 z dnia 17 maja 2006 r. oraz uchwałą Nr X/65/15 z dnia 26 października 2015 r. ogłoszoną w Dzienniku Urzędowym Województwa Lubelskiego z 12 lutego 2016 r., poz. 754 (Miejscowy Plan Zagospodarowania Przestrzennego w miejscowości Wąwolnica),
17. Plan Zagospodarowania Przestrzennego Gminy Wąwolnica uchwalony przez Radę Gminy Wąwolnica uchwałą Nr XXXVIII/249/02 z dnia 12 września 2002 r. ogłoszonym w Dzienniku Urzędowym Województwa Lubelskiego Nr 122 z dnia 18 października 2002 r. zmienionym uchwałą Nr XXXII/195/06 z dnia 2 marca 2006 r. ogłoszoną w Dzienniku Urzędowym Województwa Lubelskiego Nr 91 z dnia 17 maja 2006 r. oraz uchwałą Nr X/67/15 z dnia 26 października 2015 r. ogłoszoną w Dzienniku Urzędowym Województwa Lubelskiego z 12 lutego 2016 r., poz. 755 (Miejscowy Plan Zagospodarowania Przestrzennego miejscowość Celejów),
18. Plan Zagospodarowania Przestrzennego Gminy Wąwolnica uchwalony przez Radę Gminy Wąwolnica uchwałą Nr XXXVIII/249/02 z dnia 12 września 2002 r. ogłoszonym w Dzienniku Urzędowym Województwa Lubelskiego Nr 122 z dnia 18 października 2002 r. zmienionym uchwałą Nr XXXII/195/06 z dnia 2 marca 2006 r. ogłoszoną w Dzienniku Urzędowym Województwa Lubelskiego Nr 91 z dnia 17 maja 2006 r. oraz uchwałą Nr XV/92/16 z dnia 17 marca 2016 r. ogłoszoną w Dzienniku Urzędowym Województwa Lubelskiego z 12 maja 2016 r., poz. 1928 (Miejscowy Plan Zagospodarowania Przestrzennego dla terenu położonego w miejscowości Rogalów etap I).
19. Planu Zagospodarowania Przestrzennego Gminy Wąwolnica uchwalonego przez Radę Gminy Wąwolnica uchwałą Nr XXXVIII/249/02 z dnia 12 września 2002 r. ogłoszonego w Dzienniku Urzędowym Województwa Lubelskiego Nr 122 z dnia 18 października 2002 r. zmienionego uchwałą Nr XXXII/195/06 z dnia 2 marca 2006 r. ogłoszoną w Dzienniku Urzędowym Województwa Lubelskiego Nr 91 z dnia 17 maja 2006 r. zmienionym uchwałą Rady Gminy Wąwolnica Nr XXV/160/17 z dnia 9 marca 2017 r., ogłoszoną w Dzienniku Urzędowym Województwa Lubelskiego poz. 2349 z dnia 16 maja 2017 r. (Zmiana Miejscowego Planu Zagospodarowania Przestrzennego Gminy Wąwolnica etap II – Miejscowy Plan Zagospodarowania Przestrzennego, Miejscowość Zarzeka)

20. Plan Zagospodarowania Przestrzennego Gminy Wąwolnica uchwalony przez Radę Gminy Wąwolnica uchwałą Nr XXXVIII/249/02 z dnia 12 września 2002 r. ogłoszonego w Dzienniku Urzędowym Województwa Lubelskiego Nr 122 z dnia 18 października 2002r. zmienionego uchwałą Nr XXXII/195/06 z dnia 2 marca 2006 r. ogłoszoną w Dzienniku Urzędowym Województwa Lubelskiego Nr 91 z dnia 17 maja 2006 r. i Uchwały Nr XI/74/15 Rady Gminy Wąwolnica z dnia 5 listopada 2015 r. zmieniającej uchwałę Nr XXXVIII/205/14 Rady Gminy Wąwolnica z dnia 26 sierpnia 2014 r. w sprawie przystąpienia do zmiany miejscowego planu zagospodarowania przestrzennego Gminy Wąwolnica oraz Uchwały Nr XXXVIII/230/18 Rady Gminy Wąwolnica z dnia 10 maja 2018 r. zmieniającej uchwałę Nr XXXVIII/205/14 Rady Gminy Wąwolnica z dnia 26 sierpnia 2014 r. w sprawie przystąpienia do zmiany miejscowego planu zagospodarowania przestrzennego Gminy Wąwolnica zmienionym uchwałą Rady Gminy Wąwolnica Nr XI/70/19 z dnia 29 października 2019 r., ogłoszoną w Dzienniku Urzędowym Województwa Lubelskiego poz. 2349 z dnia 14.12.2019 r. poz. 7507 skorygowaną rozstrzygnięciem nadzorczym Wojewody Lubelskiego Nr IF-II.4131.16.2019 z dnia 6 grudnia 2019 r.
21. Plan Zagospodarowania Przestrzennego Gminy Wąwolnica uchwalony przez Radę Gminy Wąwolnica uchwałą Nr XXXVIII/249/02 z dnia 12 września 2002 r. ogłoszonego w Dzienniku Urzędowym Województwa Lubelskiego Nr 122 z dnia 18 października 2002 r. zmienionego uchwałą Nr XXXII/195/06 z dnia 2 marca 2006 r. ogłoszoną w Dzienniku Urzędowym Województwa Lubelskiego Nr 91 z dnia 17 maja 2006 r. i Uchwały Nr XI/74/15 Rady Gminy Wąwolnica z dnia 5 listopada 2015 r. zmieniającej uchwałę Nr XXXVIII/205/14 Rady Gminy Wąwolnica z dnia 26 sierpnia 2014 r. w sprawie przystąpienia do zmiany miejscowego planu zagospodarowania przestrzennego Gminy Wąwolnica oraz Uchwały Nr XXXVIII/230/18 Rady Gminy Wąwolnica z dnia 10 maja 2018 r. zmieniającej uchwałę Nr XXXVIII/205/14 Rady Gminy Wąwolnica z dnia 26 sierpnia 2014 r. w sprawie przystąpienia do zmiany miejscowego planu zagospodarowania przestrzennego Gminy Wąwolnica zmienionym uchwałą Rady Gminy Wąwolnica Nr XI/71/2019 z dnia 29 października 2019 r., ogłoszoną w Dzienniku Urzędowym Województwa Lubelskiego poz. 2349 z dnia 14.12.2019 r. poz. 7508 skorygowaną rozstrzygnięciem nadzorczym Wojewody Lubelskiego Nr IF-II.4131.15.2019. z dnia 6 grudnia 2019 r.

### **Plany w trakcie realizacji**

Na dzień 31.12.2020 r. w procedowaniu znajdują się następujące uchwały Rady Gminy Wąwolnica:

1. Uchwała XXXVIII/205/14 Rady Gminy Wąwolnica z dnia 26 sierpnia 2014 r. – tereny Celejów, Rąblów, Rogalów, Wąwolnica Kol. – II etap
2. Uchwała XXV/128/08 Rady Gminy Wąwolnica z dnia 30 grudnia 2008 r. oraz Uchwała Nr XV/93/16 Rady Gminy Wąwolnica z dnia 17 marca 2016 r. – teren Kębła
3. Uchwała XXXVIII/203/14 w sprawie przystąpienia do zmiany miejscowego planu zagospodarowania przestrzennego gminy Wąwolnica
4. Uchwała XXXVIII/204/14 w sprawie przystąpienia do zmiany miejscowego planu zagospodarowania przestrzennego gminy Wąwolnica

### **Studium uwarunkowań i kierunków zagospodarowania przestrzennego**

Studium uwarunkowań i kierunków zagospodarowania przestrzennego jest planistycznym aktem kierownictwa wewnętrznego, określa politykę przestrzenną gminy i wiąże organy gminy przy sporządzaniu planów miejscowych. Studium jest dokumentem planistycznym sporządzanym w celu określenia kierunków i sposobów działania organów gminy w sprawie nakreślenia polityki przestrzennej gminy, w tym lokalnych zasad zagospodarowania przestrzennego. Określa wizje i cele rozwoju przestrzennego gminy.

*Studium uwarunkowań i kierunków zagospodarowania przestrzennego gminy Wąwolnica* zostało uchwalone uchwałą Nr XXXIX/255/02 Rady Gminy Wąwolnicy z dnia 5 października 2002r. Do dnia dzisiejszego uchwalono 3 zmiany studium:

- zmianę *Studium uwarunkowań i kierunków zagospodarowania przestrzennego gminy Wąwolnica* uchwaloną uchwałą Nr XVIII/91/08 Rady Gminy Wąwolnica z dnia 28 kwietnia 2008 r.,
- zmianę *Studium uwarunkowań i kierunków zagospodarowania przestrzennego gminy Wąwolnica* uchwaloną uchwałą Nr XIX/108/12 Rady Gminy Wąwolnica z dnia 30 października 2012 r.,
- zmianę *Studium uwarunkowań i kierunków zagospodarowania przestrzennego gminy Wąwolnica* uchwaloną uchwałą Nr XXXVIII/206/14 Rady Gminy Wąwolnica z dnia 26 sierpnia 2014 r.

### **Analiza zmian w zagospodarowaniu przestrzennym i oceny aktualności Studium i MPZP**

Obowiązek oceny aktualności studium uwarunkowań i kierunków zagospodarowania przestrzennego i miejscowych planów zagospodarowania przestrzennego, uwzględniającej analizę zmian w zagospodarowaniu przestrzennym, wynika bezpośrednio z zapisów ustawy o planowaniu i zagospodarowaniu przestrzennym. Zgodnie z art. 32 ust. 1 ustawy z dnia 27 marca 2003 roku o planowaniu

i zagospodarowaniu przestrzennym (tekst jednolity Dz. U. z 2020 r. poz. 293 z późn. zm.) „W celu oceny aktualności studium i planów miejscowych wójt, burmistrz albo prezydent miasta dokonuje analizy zmian w zagospodarowaniu przestrzennym gminy, ocenia postępy w opracowywaniu planów miejscowych i opracowuje wieloletnie programy ich sporządzania w nawiązaniu do ustaleń studium, z uwzględnieniem decyzji zamieszczonych w rejestrach, o których mowa w art. 57 ust. 1-3 i art. 67, oraz wniosków w sprawie sporządzenia lub zmiany planu miejscowego.”

Ostatnia ocena aktualności studium uwarunkowań i kierunków zagospodarowania przestrzennego i miejscowych planów zagospodarowania przestrzennego została sporządzona w roku 2017 (Uchwała XXIV/150/17 Rady Gminy Wąwolnica z dnia 2 lutego 2017 r.)

### **Wnioski do planu**

Wnioski, które wpłynęły od 12.2008 – 31.12.2020 r.

Wcześniejsze wnioski (przed grudniem 2008) zostały w tamtym okresie przekazane do biura planistycznego celem wprowadzenia zmian do studium uwarunkowań.

**Tabela 14 - Wnioski składane od 10 grudnia 2008 do 31.12.2020r.**

<b>Lp.</b>	<b>Rok</b>	<b>Ilość wniosków</b>
1.	Od 10.12.2008	5
2.	2009	54
3.	2010	34
4.	2011	52
5.	2012	32
6.	2013	28
7.	2014	44
8.	2015	45
9.	2016	21
10.	2017	24
11.	2018	16
12.	2019	11
13.	2020	14

### **Ewidencja zabytków**

Gmina Wąwolnica posiada Ewidencję zabytków założoną w 2019 r. zgodnie z Zarządzeniem Nr 72/19 Wójta Gminy Wąwolnica z dnia 26 listopad 2019 r.

Gmina posiada Gminny Program Opieki nad Zabytkami na lata 2019-2022 założony w 2019 r. zgodnie z Zarządzeniem Nr 72/19 Wójta Gminy Wąwolnica.

### **Lokalny Program Rewitalizacji Gminy Wąwolnica na lata 2017 – 2023**

Lokalny Program Rewitalizacji Gminy Wąwolnica przyjęty uchwałą Rady Gminy Nr XXXII/196/17 z dnia 26 października 2017 r.

#### **Obszar rewitalizacji gminy Wąwolnica**

Obszar rewitalizacji podzielono na podobszar Celejowa i podobszar Wąwolnicy. Podobszar Celejowa obejmuje 6,4 km<sup>2</sup> i zamieszkują na nim 544 osoby. Od południa i wschodu ograniczony jest granicami Celejowa, natomiast wyłączona została północno-zachodnia część sołectwa Celejów tak, że północną granicę podobszaru wyznacza droga wojewódzka nr 830 Lublin-Nałęczów-Bochothnica, północna część drogi kierującej z Celejowa na Stok (powyżej drogi wojewódzkiej nr 830 Lublin-Nałęczów-Bochothnica) i północna granica Celejowa. Natomiast podobszar Wąwolnicy obejmuje 3,2 km<sup>2</sup> i zamieszkuje w nim 829 osób. W jego zakres wchodzi obszar Wąwolnicy na północ od drogi wojewódzkiej nr 830 Lublin-Nałęczów-Bochothnica, od południa ograniczona ulicą Bełżycką wraz z jej przedłużeniem do granic sołectwa a także ulicą Kębelską, wraz z działkami 351/1 i 351/2, gdzie działa Wąwolnickie Stowarzyszenie Strzeleckie „STEN”. Podobszar od strony zachodniej i wschodniej ograniczają granice sołectwa.

#### **Cel główny:**

Poprawa standardu i jakości życia mieszkańców obszarów rewitalizacji (sołectw Wąwolnica i Celejów) poprzez zwiększenie dostępności do nowoczesnej infrastruktury technicznej, społecznej oraz realizację działań ukierunkowanych na stworzenie przyjaznych przestrzeni publicznych oraz rozwój społeczno-gospodarczy.

#### **Cele strategiczne:**

- poprawa standardu i jakości życia mieszkańców obszaru rewitalizacji sołectwa Wąwolnica, w szczególności realizowana poprzez wsparcie działań prospołecznych;
- poprawa standardu i jakości życia mieszkańców obszaru rewitalizacji sołectwa Celejów, w szczególności realizowana poprzez działania ukierunkowane na rozwój społeczno-gospodarczy

#### **Cele operacyjne:**

- wzrost poziomu aktywności społecznej i integracji mieszkańców;
- poprawa funkcjonalności i estetyki oraz odbudowa ładu przestrzennego przestrzeni publicznych;
- poprawa jakości życia mieszkańców poprzez realizację działań wpływających na ograniczenie zjawisk negatywnych zaobserwowanych na obszarze rewitalizacji;
- wzrost wykorzystania potencjału gospodarczo-turystycznego obszaru rewitalizacji;

*Raport o stanie gminy Wąwolnica za rok 2020*

- wzrost poziomu aktywności mieszkańców obszaru, w szczególności zawodowej, społecznej, fizycznej czy kulturowej;
- poprawa jakości życia mieszkańców poprzez realizację działań wpływających na ograniczenie zjawisk negatywnych zaobserwowanych na obszarze rewitalizacji.

Projekt ujęty w LPR Gminy Wąwolnica „ Ośrodek Integracji Park Celejów w Gminie Wąwolnica” uzyskał dofinansowanie w kwocie 5.940.442,12 w ramach Osi Priorytetowej 13 Infrastruktura społeczna Działanie 13.4 Rewitalizacja obszarów wiejskich.

Gmina w ramach realizacji projektów ujętych w LPR rozpoczęła wstępne działania dotyczące odnowy centrum miejscowości, remontu budynku dawnego przedszkola w Wąwolnicy na Centrum Integracji Społecznej.

## ROZDZIAŁ VIII - REALIZACJA UCHWAŁ RADY GMINY

Tabela 15 - Spis uchwał przekazanych do realizacji Wójtowi w 2020 roku /Rada Gminy VIII kad./

L.p.	Numer uchwały	Data podjęcia	Tytuł uchwały
1.	XIV/85/20	27.02.2020	w sprawie likwidacji Szkoły Podstawowej w Rąbłowie.
2.	XIV/86/20	27.02.2020	w sprawie zmian w budżecie Gminy na rok 2020.
3.	XIV/87/20	27.02.2020	w sprawie przyjęcia Gminnego Programu Profilaktyki i rozwiązywania Problemów Alkoholowych oraz Przeciwdziałania Narkomanii w Gminie Wąwolnica na rok 2020.
4.	XIV/88/20	27.02.2020	w sprawie przyjęcia programu opieki nad zwierzętami bezdomnymi oraz zapobiegania bezdomności zwierząt na terenie Gminy Wąwolnica w roku 2020.
5.	XIV/89/20	27.02.2020	w sprawie określenia stawek opłat za zajęcie pasa drogowego dróg gminnych.
6.	XIV/90/20	27.02.2020	w sprawie powołania Rady Seniorów w Wąwolnicy oraz nadania jej statutu.
7.	XIV/92/20	27.02.2020	w sprawie nieodpłatnego przekazania na rzecz Powiatu Puławskiego części działki Nr 139 położonej w obrębie Wąwolnica, gmina Wąwolnica.
8.	XIV/93/20	27.02.2020	w sprawie przystąpienia Gminy Wąwolnica do realizacji Programu „ Asystent osobisty osoby niepełnosprawnej” edycja 2019 – 2020 realizowanego ze środków Funduszu Solidarnościowego.
9.	XIV/94/20	27.02.2020	w sprawie wyrażenia zgody na przystąpienie gminy Wąwolnica do partnerstwa i zawarcia umowy partnerskiej przy realizacji projektu w ramach regionalnego programu operacyjnego województwa lubelskiego na lata 2014-2020
10.	XIV/96/20	27.02.2020	w sprawie wysokości diet dla Przewodniczącego Rady Gminy Wąwolnica, radnych i członków Komisji Rady Gminy.
11.	XV/97/20	12.05.2020	w sprawie zatwierdzenia Planu Odnowy Miejscowości Karmanowice
12.	XV/98/20	12.05.2020	w sprawie zaliczenia dróg do kategorii dróg gminnych.
13.	XV/99/20	12.05.2020	w sprawie określenia średniej ceny jednostki paliwa w Gminie Wąwolnica w roku szkolnym 2019/2020.
14.	XV/100/20	12.05.2020	w sprawie zmian w budżecie Gminy Wąwolnica na 2020 rok.
15.	XV/101/20	12.05.2020	w sprawie zlecenia Komisji Rewizyjnej kontroli Zakładu Gospodarki Komunalnej w Wąwolnicy.
16.	XVI/105/20	18.06.2020	w sprawie rozpatrzenia i zatwierdzenia sprawozdania finansowego wraz ze sprawozdaniem z wykonania budżetu za 2019 rok.
17.	XVI/106/20	18.06.2020	w sprawie udzielenia absolutorium Wójtowi Gminy Wąwolnica z tytułu wykonania budżetu za 2019 r.
18.	XVI/107/20	18.06.2020	w sprawie nieodpłatnego przekazania na rzecz Powiatu Puławskiego odcinka drogi publicznej – powiatowej Nr 2548L Wąwolnica-Stanisławka-Kolonia Rzeczycza.

Raport o stanie gminy Wąwolnica za rok 2020

19.	XVI/108/20	18.06.2020	w sprawie udzielenia pomocy finansowej Powiatowi Puławskiemu z przeznaczeniem dla Komendy Powiatowej Państwowej Straży Pożarnej w Puławach na realizację inwestycji pn. „Opracowanie dokumentacji projektowej umożliwiającej uzyskanie pozwolenia na budowę Komendy Powiatowej Państwowej Straży Pożarnej w Puławach”.
20.	XVI/109/20	18.06.2020	w sprawie zwolnienia od obowiązku realizacji tygodniowego obowiązkowego wymiaru zajęć dyrektora Zespołu Szkolno – Przedszkolnego w Wąwolnicy w roku szkolnym 2020/2021.
21.	XVI/110/20	18.06.2020	w sprawie określenia wzoru deklaracji o wysokości opłaty za gospodarowanie odpadami komunalnymi składanej przez właścicieli nieruchomości oraz warunków i trybu składania deklaracji za pomocą środków komunikacji elektronicznej.
22.	XVI/112/20	18.06.2020	w sprawie udzielenia pomocy finansowej Powiatowi Puławskiemu z przeznaczeniem na realizację zadania pn. „Przebudowa drogi powiatowej nr 2552L Wąwolnica –Poniatowa na odcinku od km 3+665,00 do km 4+335,00”.
23.	XVII/113/20	27.08.2020	w sprawie zmian w budżecie Gminy Wąwolnica na 2020 rok.
24.	XVII/114/20	27.08.2020	w sprawie zmian w wieloletniej prognozie finansowej na 2020 rok.
25.	XVII/115/20	27.08.2020	w sprawie wyrażenia zgody na sprzedaż nieruchomości zabudowanej, dz. 271/5 w Wąwolnicy, stanowiącej własność Gminy Wąwolnica.
26.	XVII/116/20	27.08.2020	w sprawie wyrażenia zgody na sprzedaż nieruchomości zabudowanej, dz. 941 w Bartłomiejowicach, stanowiącej własność Gminy Wąwolnica
27.	XVII/118/20	27.08.2020	w sprawie przekazania skargi według właściwości.
28.	XVII/119/20	27.08.2020	w sprawie zlecenia Komisji Rewizyjnej kontroli jednostek oświatowych na terenie Gminy Wąwolnica.
29.	XVII/120/20	27.08.2020	w sprawie wyrażenia zgody na zawarcie kolejnej umowy dzierżawy z dotychczasowym dzierżawcą, której przedmiotem jest ta sama nieruchomość, na czas oznaczony do 3 lat.
30.	XVII/121/20	27.08.2020	w sprawie zaciągnięcia pożyczki długoterminowej z Wojewódzkiego Funduszu Ochrony Środowiska i Gospodarki Wodnej w Lublinie.
31.	XVIII/122/20	29.09.2020	w sprawie ustalenia dopłat dla taryfowych grup odbiorców usług zbiorowego zaopatrzenia w wodę i zbiorowego odprowadzania ścieków z terenu gminy Wąwolnica.
32.	XVIII/123/20	29.09.2020	w sprawie zmian w budżecie Gminy Wąwolnica na 2020 rok.
33.	XIX/124/20	27.10.2020	w sprawie określenia wysokości stawek podatku od nieruchomości obowiązujących na terenie gminy Wąwolnica na rok 2021.
34.	XIX/125/20	27.10.2020	w sprawie obniżenia średniej ceny skupu żyta przyjmowanej do obliczenia podatku rolnego na 2021 r.



Raport o stanie gminy Wąwolnica za rok 2020

35.	XIX126//20	27.10.2020	w sprawie obniżenia średniej ceny sprzedaży drewna przyjmowanej do obliczenia podatku leśnego na 2021 r.
36.	XIX/127/20	27.10.2020	w sprawie określenia wysokości rocznych stawek podatku od środków transportowych obowiązujących na terenie Gminy Wąwolnica na rok 2021.
37.	XIX/128/20	27.10.2020	w sprawie zmian w budżecie Gminy Wąwolnica na 2021 rok.
38.	XIX/129/20	27.10.2020	w sprawie udzielenia pomocy finansowej Powiatowi Puławskiemu w zakresie opracowania dokumentacji technicznej dla zadania „Przebudowa drogi powiatowej nr 2536L Kurów-Wąwolnica”.
39.	XIX/130/20	27.10.2020	w sprawie udzielenia pomocy finansowej Powiatowi Puławskiemu w zakresie realizacji zadania inwestycyjnego „Przebudowa drogi powiatowej nr 2235L w miejscowości Wąwolnica na odcinku od km 0+005,80 do km 0+689,00”.
40.	XIX/131/20	27.10.2020	w sprawie wyrażenia zgody na zawarcie kolejnej umowy dzierżawy dotychczasowym dzierżawcą, której przedmiotem jest ta sama nieruchomość, na czas oznaczony do 3 lat.
41.	XIX/132/20	27.10.2020	w sprawie wyrażenia zgody na zawarcie umowy dzierżawy, na czas określony do 10 lat.
42.	XIX/133/20	27.10.2020	w sprawie nieodpłatnego przekazania za rzecz Powiatu Puławskiego odcinka drogi publicznej – powiatowej Nr 2549L o przebiegu Wąwolnica– Bartłomiejowice – Zawada - Grabówki , obręb Bartłomiejowice.
43.	XIX/134/20	27.10.2020	W sprawie nieodpłatnego przekazania za rzecz Powiatu Puławskiego odcinka drogi publicznej – powiatowej Nr 2549L o przebiegu Wąwolnica – Bartłomiejowice – Zawada - Grabówki, obręb Zawada.
44.	XIX/135/20	27.10.2020	w sprawie ustanowienia wieloletniego programu osłonowego „Pomoc gminy w formie posiłku w szkole i w domu” na lata 2020-2023”.
45.	XX/137/20	23.11.2020	w sprawie zmian w budżecie Gminy Wąwolnica na 2020 rok.
46.	XX/138/20	23.11.2020	w sprawie wyznaczenia obszaru i granic aglomeracji Wąwolnica.
47.	XX/139/20	23.11.2020	w sprawie uchwalenia programu współpracy Gminy Wąwolnica z organizacjami pozarządowymi oraz podmiotami wymienionymi w art. 3 ust. 3 ustawy o działalności pożytku publicznego i o wolontariacie na rok 2021.
48.	XX/140/20	23.11.2020	zmieniającą uchwałę Nr XXIII/144/16 Rady Gminy Wąwolnica z dnia 29 grudnia 2016 r. w sprawie szczegółowych warunków przyznawania i odpłatności za usługi opiekuńcze i specjalistyczne usługi opiekuńcze z wyłączeniem specjalistycznych usług opiekuńczych dla osób z zaburzeniami psychicznymi oraz szczegółowych warunków częściowego lub całkowitego zwolnienia od opłat jak również trybu ich pobierania.
49.	XX/141/20	23.11.2020	zmieniającą uchwałę Nr XVII/105/16 z dnia 28 czerwca 2016 r. w sprawie uchwalenia „Regulaminu utrzymania czystości i porządku na terenie Gminy Wąwolnica”.

Raport o stanie gminy Wąwolnica za rok 2020

50.	XX/142/20	23.11.2020	w sprawie wyboru metody ustalenia opłaty za gospodarowanie odpadami komunalnymi oraz ustalenia wysokości tej opłaty
51.	XX/143/20	23.11.2020	w sprawie określenia wzoru deklaracji o wysokości opłat za gospodarowanie odpadami komunalnymi składanej przez właścicieli nieruchomości oraz warunków i trybu składania deklaracji za pomocą środków komunikacji elektronicznej.
52.	XX/144/20	23.11.2020	sprawie wyrażenia zgody na zawarcie kolejnej umowy dzierżawy z dotychczasowym dzierżawcą, której przedmiotem jest ta sama nieruchomość, na czas oznaczony 10 lat.
53.	XXI/145/20	22.12.2020	w sprawie uchwalenia budżetu Gminy Wąwolnica na rok 2021
54.	XXI/146/20	22.12.2020	w sprawie wieloletniej prognozy finansowej na 2021 r.
55.	XXI/147/20	22.12.2020	w sprawie zmian w budżecie gminy Wąwolnica na 2020 r.
56.	XXI/148/20	22.12.2020	w sprawie zmian w wieloletniej prognozie finansowej na 2020 rok.
57.	XXI/149/20	22.12.2020	w sprawie zmiany uchwały Nr XXXVIII/203/14 Rady Gminy Wąwolnica z dnia 26 sierpnia 2014 r. w sprawie przystąpienia do sporządzenia zmiany miejscowego planu zagospodarowania przestrzennego Gminy Wąwolnica.
58.	XXI/150/20	22.12.2020	w sprawie przyjęcia sprawozdania z prac Komisji Rewizyjnej Rady Gminy Wąwolnica za 2020 r.
59.	XXI/151/20	22.12.2020	w sprawie uchwalenia planu pracy Komisji Rewizyjnej Rady Gminy Wąwolnica na 2021 r.

## ROZDZIAŁ IX - INFORMACJA O DZIAŁALNOŚCI OŚRODKA POMOCY SPOŁECZNEJ

Ośrodek Pomocy Społecznej w Wąwolnicy jest jednostką organizacyjną Gminy Wąwolnica realizuje zadania z zakresu następujących ustaw i rozporządzeń:

1. Ustawa z 12 marca 2004 roku o pomocy społecznej (Dz. U z 2020 poz. 1876 ze zm.),
2. Ustawa z dnia 9 czerwca 2011 roku o wspieraniu rodziny i systemie pieczy zastępczej (Dz. U z 2020 poz. 821 ze zm.),
3. Ustawa z 4 listopada 2016 roku o wsparciu kobiet w ciąży i rodzin „Za życiem” (Dz. U z 2020 .poz. 1329 z zm.),
4. Ustawa z dnia 29 lipca 2005 roku o przeciwdziałaniu przemocy w rodzinie (Dz. U z 2020 poz. 218 ze zm.),
5. Ustawa z dnia 11 lutego 2016 roku o pomocy państwa w wychowaniu (Dz.U. z 2019 r. poz. 2407 ze zm.),
6. Ustawa z dnia 28 listopada 2003 roku o świadczeniach rodzinnych (Dz. U z 2020 r. poz.111 ze zm.),
7. Ustawa z dnia 7 września 2007 roku o pomocy osobom uprawnionym do alimentów (Dz.U. z 2020 r. poz. 808 ze zm.),
8. Ustawa z dnia 5 grudnia 2014 roku o Karcie Dużej Rodziny (Dz.U z 2020 poz. 1348 ze zm.),
9. Rozporządzenie Rady Ministrów z dnia 30 maja 2018 roku w sprawie szczegółowych warunków realizacji rządowego programu „Dobry Start” (M.P. z 2018 poz. 514),
10. Ustawa z dnia z 27 sierpnia 2004 roku o świadczeniach opieki zdrowotnej finansowanych ze środków publicznych (Dz.U. z 2020 poz. 1398 ze zm.),
11. Ustawa z dnia 17 czerwca 1966 roku o postępowaniu egzekucyjnym w administracji (Dz.U z 2020 poz. 1427 ze zm.),
12. Kodeks Pracy (Dz.U z 2020 poz. 1320 ze zm.),
13. Kodeks Postępowania Administracyjnego, (Dz.U z 2021 poz. 735),
14. Kodeks Rodzinny i Opiekuńczy, (Dz.U z 2020 poz. 1659),
15. Kodeks Karny (Dz.U z 2020 poz. 1444 ze zm.)

### **Gminne Programy**

1. Gminna Strategia Rozwiązywania Problemów Społecznych w Gminie Wąwolnica na lata 2016-2022
2. Gminny Program Przeciwdziałania Przemocy w Rodzinie oraz Ochrony Ofiar Przemocy w Rodzinie na lata 2016-2022.
3. Gminny Program Wspierania Rodziny na lata 2019-2021

**Schemat organizacyjny Ośrodka Pomocy Społecznej w Wąwolnicy**

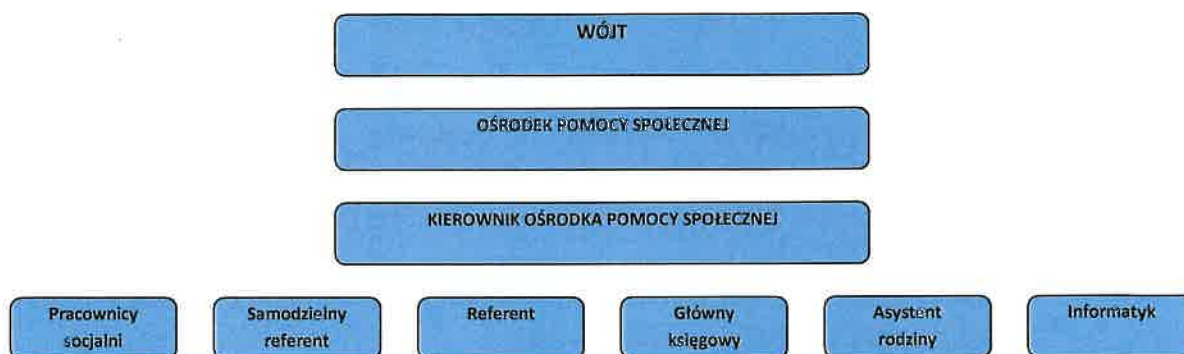

W ośrodku w roku 2020 zatrudnionych było 10 osób w tym 1 osoba na zastępstwo w przeliczeniu na pełne etaty 7,2. Kierownik ośrodka zatrudnia 3 pracowników socjalnych tym samym Gmina spełnia warunek o którym mowa w art. 110 ust. 11 i ust. 12 ustawy o pomocy społecznej.

Na dzień 31.12.2020 budżet na pomoc społeczną wynosił 8.214.715,00 zł. Został wykonany w 98,39% tj.; w kwocie 6.083.078,10 zł w tym zadania własne na kwotę 852.753,34 zł oraz zadania zleczone 7.230.324,76 zł. Z pomocy społecznej skorzystało łącznie 249 osób ze 115 rodzin liczących 249 osób. Pomocy w postaci pracy socjalnej udzielono łącznie 10 rodzinom liczącym 18.

**Kryterium dochodowe uprawniające do świadczeń z pomocy społecznej wynosiło odpowiednio:**

- dla osoby samotnie gospodarującej 701,00 zł;
- dla osoby w rodzinie 528,00 zł;
- dla rodzin których dzieci korzystały z posiłków, jak również dla osób korzystających z zasiłku celowego na zakup żywności, kryterium było podwyższone do 150% kryterium dochodowego i wynosiło 792,00. Dla osób samotnie gospodarujących i osób samotnych wynosiło 1051,50 zł.

Głównymi powodami przyznawania pomocy w ramach ustawy o pomocy społecznej jest ubóstwo, bezrobocie, niepełnosprawność, długotrwała lub ciężka choroba, bezradność w sprawach opiekuńczo-wychowawczych i w prowadzeniu gospodarstwa domowego, alkoholizm.

**Szczegółowy zakres form i świadczeń udzielonej pomocy przedstawia się następująco:**

**Zadania własne:**

1. Gmina ponosiła odpłatność za pobyt 2 osób w domu pomocy społecznej w kwocie 48.939,43 zł.

2. Na terenie gminy funkcjonują 3 rodziny zastępcze w których wychowuje się 4 dzieci oraz jednostka samorządowa ponosi częściową odpłatność w wysokości 50% kosztów funkcjonowania rodziny zastępczej.
3. Na terenie Gminy funkcjonuje Gminny Zespół Interdyscyplinarny ds. przeciwdziałania przemocy w rodzinie, którego administracją zgodnie z ustawą o przeciwdziałaniu przemocy w rodzinie zajmuje się Ośrodek Pomocy Społecznej.
4. Na podstawie ustawy o wspieraniu rodziny i systemie pieczy zastępczej ośrodek zatrudnia 1 asystenta rodziny, który wspiera rodziny w ich prawidłowym funkcjonowaniu. Wynagrodzenie pracownika w roku sprawozdawczym wyniosło 23.358,73 zł z czego kwota 1 020, 00 zł pochodziła z budżetu państwa.

### **Zadania zlecone:**

1. Świadczenie wychowawcze zostało wypłacone dla 510 rodzin w których wychowuje się 818 dzieci uprawnionych do świadczenia w kwocie: 4 686.461,84 zł.
2. Świadczenia rodzinne. Kryterium uprawniające do świadczeń rodzinnych w okresie sprawozdawczym wynosiło 674,00 zł. na osobę w rodzinie, w rodzinie z dzieckiem niepełnosprawnym 764,00 zł.  
Kryterium do funduszu alimentacyjnego: 800,00 zł.  
Okres zasiłkowy od 1.10.2019 do 30.09.2020 r. i od 1.10.2020 do 30.09.2021- fundusz alimentacyjny  
świadczenia rodzinne - Okres zasiłkowy od 1.11.2019 do 31.10.2020 r. i od 1.11.2020 do 31.10.2021 - Liczba świadczeń wyniosła 8947 w kwocie: 2 013.338,31 zł.  
Z funduszu alimentacyjnego skorzystało 21 osób uprawnionych z 15 rodzin w kwocie: 109 144,68 zł.
3. Kwoty zwrócone od dłużników – ogółem 97.856,71 zł w tym : zwrócone do budżetu państwa 76.253,56 zł
4. Składki na ubezpieczenie zdrowotne od osób pobierających świadczenia opiekuńcze w kwocie 19.903,37 zł .

### **Udzielone świadczenia - zadania własne gminy**

1. zasiłki okresowe – Budżet Wojewody: świadczenie wypłacone dla 33 osób z 30 rodzin na kwotę 67.210,95 zł .
2. zasiłki celowe – Budżet Gminy: świadczenie wypłacone dla 9 osób z 12 rodzin na kwotę 10 ,877.42 zł.
3. zasiłki stałe-Budżet Wojewody: świadczenie wypłacone dla 36 osób z 36 rodzin w kwocie 194.484,05 zł.
4. Opłacanie składek na ubezpieczenie zdrowotne od osób pobierających zasiłki stałe – Budżet Wojewody w kwocie 16.266,80 zł.

5. Ośrodek Pomocy Społecznej – Budżet Wojewody, Budżet Gminy, wydatki na utrzymanie ośrodka w kwocie: 362.630,05 zł w tym kwota 105.466,66 dofinansowana z Budżetu Wojewody.
6. Usługi opiekuńcze dla 6 osób z 6 rodzin na kwotę: 28.568,67 zł.
7. Pomoc w zakresie dożywiania - Budżet Wojewody, Budżet Gminy opłacenie posiłków dla dzieci i młodzieży szkolnej dla 23 osób z 55 rodzin na kwotę: 14.135,10 zł, oraz wypłata zasiłków celowych na zakup żywności dla 47 osób z 46 rodzin na kwotę: 23 950,00.

**Pozostała działalność – zadania zlecone**

1. Karta Dużej Rodziny –wydano uprawnienia Karty Dużej Rodziny dla 15 rodzin.
2. Program Dobry Start - liczba udzielonych świadczeń: 563 na kwotę 168 900,00 zł

Program Asystent Osobisty Osoby niepełnosprawnej – edycja 2019-2020 wsparciem w formie asystenta osobistego osoby niepełnosprawnej zostało objętych 5 osób niepełnosprawnych. Program w pełni finansowany ze Środków Funduszu Solidarnościowego na kwotę 16.717,78.

**SPIS TABEL I ILUSTRACJI**

Tabela 1- Liczba mieszkańców.....	7
Tabela 2- Powierzchnia i liczba mieszkańców sołectw .....	8
Tabela 3- Struktura użytkowania gruntów .....	8
Tabela 4 - Inwestycje gminne realizowane w 2020 roku .....	10
Tabela 5 - Zestawienie planowanych kwot dotacji w 2020 roku .....	12
Tabela 6 - Środki w ramach funduszu sołectkiego.....	13
Tabela 7 - Wykonanie za 2020 r. Przychody i rozchody Budżetu Gminy Wąwolnica .....	14
Tabela 8 - Powierzchnia gruntów gminnych w poszczególnych miejscowościach:.....	16
Tabela 9 - Powierzchnia dróg gminnych w poszczególnych miejscowościach.....	17
Tabela 10 - Informacje ogólne dotyczące ZGK w Wąwolnicy.....	23
Tabela 11 - Informacja o odebranych odpadach z nieruchomości zamieszkałych.....	25
Tabela 12 - Informacja o zebranych w Punkcie Selektywnej Zbiórki Odpadów.....	25
Tabela 13 - Informacja na temat stanu inwestycji.....	27
Tabela 14 - Wnioski składane od 10 grudnia 2008 do 31.12.2020r. ....	36
Tabela 15 - Spis uchwał przekazanych do realizacji Wójtowi w 2020 roku /Rada Gminy VIII kad./ .....	39

